ECIO EN TODO EL PAIS
30 Centavos

LA NACION

Edición de 20 páginas

IX | TELEFONO INGLES 3113-3114 AGUSTINAS 1253-1269 | SANTIAGO DE CHILE, MARTES 8 DE SETIEMBRE DE 1925 | SUSCRICION: Por un año, $ 90 — Por 6 meses, $ 48 Por 3 meses, $ 26 — Por un año, extranjero, $ 150 | Núm. 3,160

LA ESTADA DEL PRINCIPE EN SANTIAGO

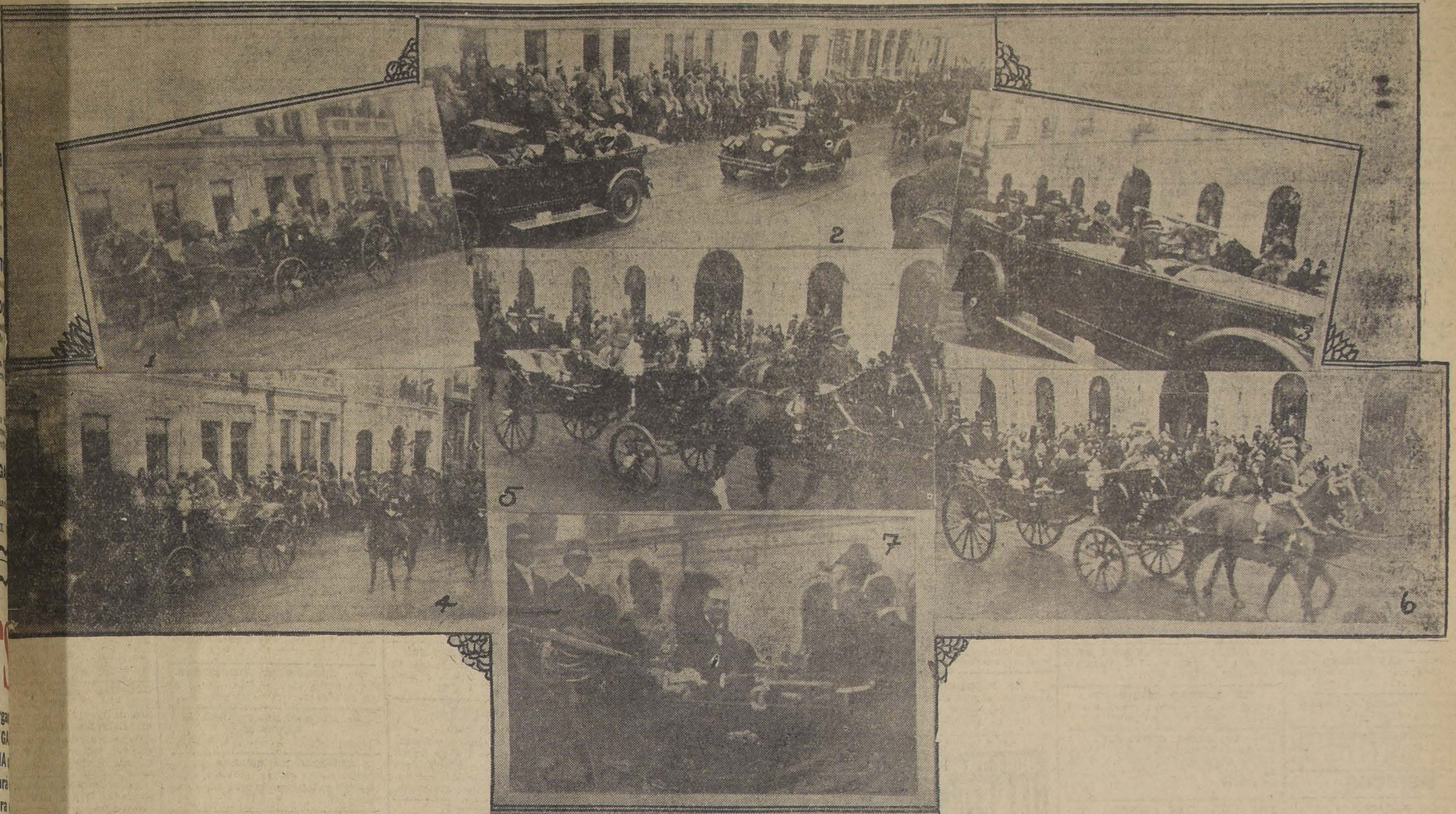

rroza real se dirige a la Moneda.— 2) E n el primer automóvil, Mr. Walter Vaughan, el ca- ñor Luis Varela H., el capitán de fragata señor Gastón Nef y el Edecán del Presidente de íblica, capitán señor Guillermo Hormazáb al.—En el segundo automóvil: Comandante White; mayor P. Kerr Surley; Segundo Secretario de la Legación británica, Mr. Walker y comandante Bethingler.— 3) Otro automóvil de la comitiva.— 6 y 7). Don Agustín Edwards, Coronel Kinsman y los miembros de la comitiva.

bf

han iniciado los festejos de Gales que es desde nuestro huésped.

ifestación grandiosa que le Santiago le rindió el de su llegada aclamán- r, se han agregado ayer s en los cuales la so- ena ha exteriorizado al el Trono de Gran Bre- entimientos de amistad atria que germinaron en juntos con la iniciación vida republicana y que haciendo día tras días sos.

del día, el comentario de írculos, el tema obliga- s las conversaciones lo ido el Príncipe de Gales afabilidad y gentileza ado las simpatías de to- le han visto.

o hacia el ilustre huésdel se exterioriza en todos los círculos sociales y basta ver cómo el público se aglomera en los sitios por donde el Príncipe pasa, aguardando en más de una oportunidad horas y horas para satisfacer su anhelo; para comprender cuán profunda es esa admiración hacia la persona de Su Alteza.

El acto más importante de ayer ha sido la visita protocolar del Príncipe al Presidente de la República y luego la visita del señor Alessandri a la Casa Real. Y a estos acontecimientos hay que agregar los festejos con que la sociedad santiaguina ha exteriorizado su simpatía al distinguido visitante.

Embanderamiento de la ciudad

Un hermoso golpe de vista ofrecía la ciudad que amaneció engalanada como en sus días de grandes fiestas. Todos los edificios públicos casas comerciales, residencias particulares, ostentaban el pabellón nacional y el de Gran Bretaña.

Por otra parte, la animación que se notaba en las calles y paseos públicos era extraordinario. Grupos numerosos se dirigían a los sitios por donde debería pasar el heredero del trono de Gran Bretaña, Eduardo de Windsor.

En los alrededores de la Casa Real

Los alrededores de la casa que ocupa el Príncipe de Gales, se vió ocupado por un numeroso gentío, que con viva curiosidad, observaba a todas las personas que, por cualquier motivo, entraban o salían de la Casa Militar.

Los múltiples comentarios que se hacían entre ese mundo de gente sobre el Príncipe y lo que sobre su llegada había publicado la prensa, fueron interrumpidos por algunos con la llegada de las tropas que deberían formar calle al paso del Príncipe de Gales en su ida al Palacio de la Moneda.

La tropa abre calle al Príncipe de Gales

Poco después de las diez de la mañana, diversos cuerpos de la guarnición formaron en la carretera Sur de la Alameda de las Delicias, desde la Casa Real hasta el Palacio de la Moneda, por calle Morandé.

En la Alameda y calles laterales, se había reunido una compacta muchedumbre que esperaba el paso del Príncipe de Gales.

En la Plaza de la Moneda

El mismo inusitado movimiento y afluencia de gente se observó en la Plaza de la Moneda, desde las 10 de la mañana, más o menos.

Un enorme gentío tomó colocación detrás de los cordones sostenidos por guardianes del orden público. Los miles de personas que se encontraban en ese sitio, trataban de colocarse en la mejor forma posible a fin de poder presenciar la llegada del Príncipe de Gales.

Frente al Palacio de la Moneda tomó colocación el regimiento de Infantería Pudeto.

Se anuncia la llegada del Príncipe

Poco después de las once, el toque de atención del corneta del Pudeto dió la señal de aviso de que el Príncipe de Gales se acercaba a la Moneda.

Cuando el primer carruaje hizo su entrada a la Plaza, el comandante del Pudeto dió una voz de mando, ordenado luego después y cuando llegaba el Príncipe, presentar armas; al mismo tiempo la banda del Regimiento rompió con los acordes del himno británico.

En esos momentos, el público rompió en atronadores vivas y aplausos.

El heredero del Trono británico, respondió a estas manifestaciones de simpatías, saludando repetidas veces.

El orden de llegada

La comitiva hizo entrada a la Plaza de la Moneda en coches a la Doumont y en automóviles de gran lujo. El orden de llegada fué el siguiente:

Primer auto abierto: capitán G. Nef, Mr. Walter Vaughan, capitán Varela Hernández y el edecán del Presidente señor Hormazábal.

Segundo auto abierto: comandante Mr. White, mayor Mr. P. Kerr Smiler, Mr. Walker y el comandante Bettington.

Primer landeau: señor Agustín Edwards, capitán Mr. Salmond, coronel Kihsman, cirujano Grenasce.

Segundo landeau: señor Raúl Edwards, capitán Dudley North, mayor H. Piers Log, sir Godfrey Thomas.

Tercer landeau: Edecán capitán señor Cañas, general Charpin, almirante Soarts, vice-almirante Lionel Haisey.

Coche a la Doumond: Introductor de Diplomáticos Darío Ovalle Castillo, el sub-secretario del Ministerio de Relaciones Exteriores señor Alberto Cruchaga y el Excmo. Ministro de Gran Bretaña en Chile.

Coche a la Doumond de gala: Ministro de Relaciones Exteriores don Jorge Matte y S. A. R. el Príncipe de Gales.

La visita protocolar

En el salón de honor del Palacio de la Moneda, esperaban al Príncipe de Gales, el Presidente de la República, señor Arturo Alessandri, acompañado de los Ministros de Estado, altos funcionarios públicos y el Edecán de servicio.

Hecha la presentación protocolar, el Presidente señor Alessandri departió algunos momentos con el heredero del Trono de Gran Bretaña, en una cordial charla, durante la cual, el Príncipe manifestó al Primer Mandatario de la Nación su complacencia por las atenciones de

Pasa a la Pag. 6

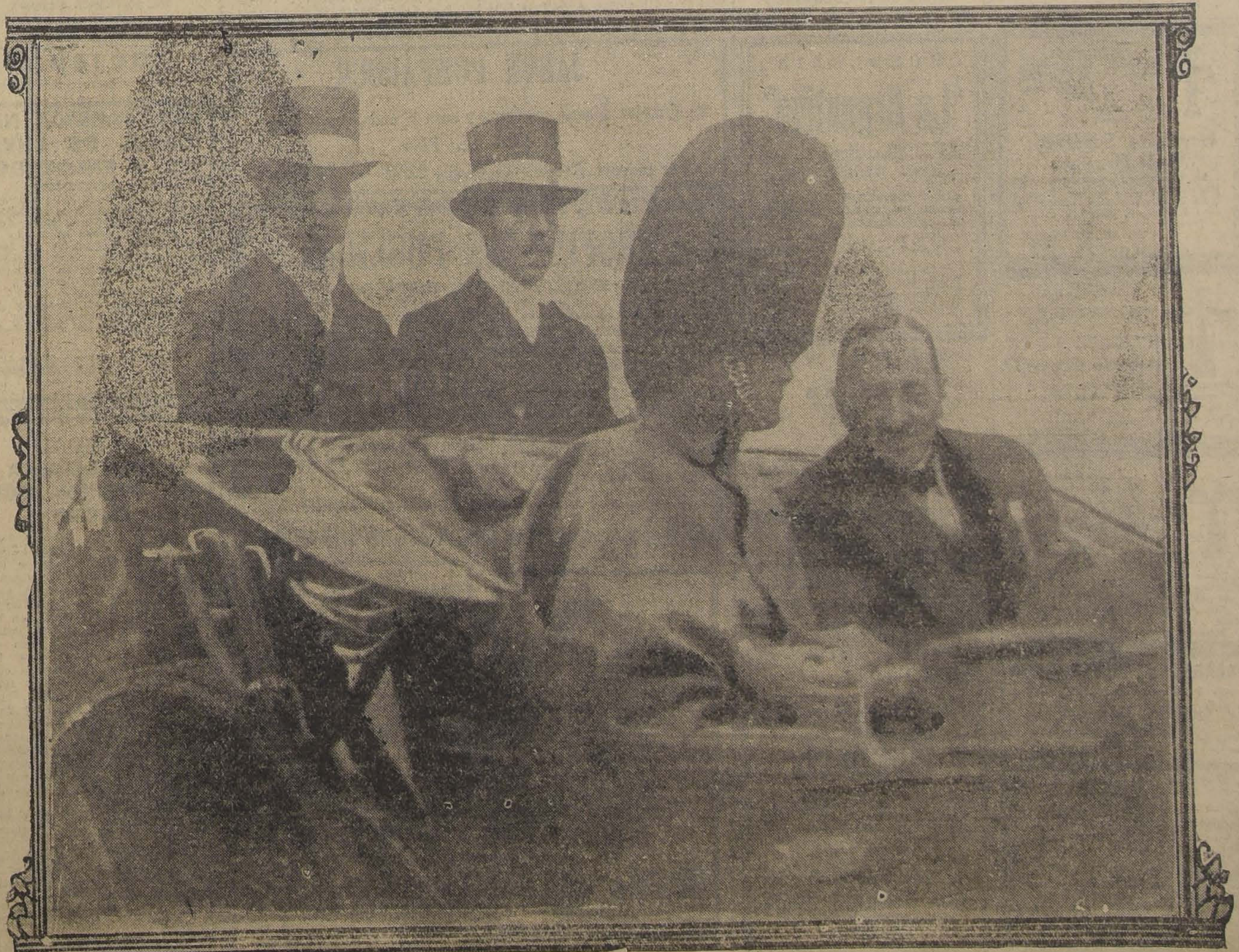
El Príncipe de Gales, acompañado del Ministro de Relaciones, se dirige a la Moneda

ESTAMOS
alhajas, plaquées y de arte. Magníficas bóvedas de seguridad.
PABLO N.o 916
TE AL MERCADO
A ESTRELLA"
a y venta de brillan- platino y toda clase las, pagando los pre- s altos de plaza.

LA RIOJANA
ESTADO 64
ESTADO 64
Alfombras, Linoleums, Tripes, Guardas, Gergones, Felpudos de coco; Pisos caña, Tapices, Brocatos de seda y algodón, Gobelinos, Yutos, Felpas lisas y labradas, Popelinas, Carpetas de mesa, Cretonas doble ancho y un ancho; Lanzas de bronce para cortinas y novedades para señoras.

PRESTAMOS
Sobre joyas, brillantes, perlas, plaquées, pianos, Victrolas y toda clase de objetos de valor.
SAN DIEGO 460
EL AGUILA
Casa muy seria y reservada.

Gran ocasión
MUEBLES
Dormitorios, comedores, salones, roperos, peinadores, aparadores, mesas y toda clase de muebles.
Catres de bronce, catres de fierro con bronce, sommiers, colchones de lana.
Pianos de distintas marcas alemanas.
Victrolas, Brunswick, Víctor, Pathé y varias otras marcas.
No pierda esta oportunidad para comprar
PRECIOS MUY REBAJADOS
El Aguila
SAN DIEGO 460
Frente a la Plaza de Almagro

GUIA PROFESIONAL

ABOGADOS

GABRIEL AMUNATEGUI Y SALVADOR DE LA VEGA
Huérfanos 1153. Of. 32 y 33. Cas. 3691. Teléfono 8507.

LUIS ALBERTO CASTRO
Morandé 291, oficina 54.

FEDERICO DUNCKER BIGGS
Huérfanos 833, Altos Banco Germánico. Casa 219. Teléfono 295.

HECTOR ARNALDO GUERRA
Galería Alessandri 24. Civil y criminal. Teléfono 4352.

OSVALDO HEVIA
Morandé N.o 244. Casilla 1831.

BERNARDINO LEIVA OTTMAR STEGMAIER
Bandera 537. Casilla 2068.

MANUEL MERINO E.
Bandera 166. Teléfono 2077. Casilla 2407. De 10 a 11 1|2 A. M. 4.30 a 6.

NICOLAS MARAMBIO MONTT
San Antonio 570. Cas. 2699. Asuntos civiles, especialmente mineros.

VICENTE MOLINOS GAETE
Agustinas 1148. Teléfono 2110. De 10 a 12 y 4 a 6.

LUIS MORALES ZUAZNABAR
Abogado—Bandera 552. Casilla 2990 —Teléfono 2177.

BERNARDO MUÑOZ LATORRE
Causas civiles y criminales. Huérfanos 761.

ROBERTO DE PETRIS
Galería Alessandri 26 A. Teléfo: 156. Casilla 4044.

ANTONIO PLANET C.
Especialmente cuestiones comerciales Estudio: Estado 91. Casilla 4034. Teléfono 1137.

LUIS MANUEL RODRIGUEZ
Abogado. Amunátegui 225.

SALAS ROMO HNOS.
LUIS Y VICTOR A. SALAS ROMO
Abogado. Trasladaron sus oficinas a Compañía 1325. Teléfono 1527. Casilla 2231.

HUBERTO SALGADO
Criminalista, causas civiles, nulidades matrimonio. Anticipa fondos San Pablo 1417.

LISANDRO SANTELICES E.
Abogado. Catedral 1424. Teléfono 831.

HUMBERTO YAÑEZ VELASCO
Morandé 323. Teléfono 595.

EMILIO TAGLE RODRIGUEZ
Asuntos comerciales y mineros. Bolsa Comercio. Oficina 207. Teléf. 2018.

MEDICOS

Dr. ALCAINO
Regresó Europa. Oídos, nariz, garganta, vías lacrimales. Especialista Hosp. Salvador y Niños. 3 a 5. Dieciocho 257. Teléfono 257.

JOSE AVILES A.
Nataniel 167, de 1.30 a 4. Especialmente: Cirugía, Partos, enfermedades señoras y sociales.

Dr. CARLOS D. AGUIRRE
Especialmente vías urinarias. Venéreas, sífilis. Carmen 191. Consultas: 1 a 5.

INSTITUTO DE SALUD
Cisterna (Población Nueva España)
Destinado al diagnóstico y tratamiento de las enfermedades nerviosas y mentales, dirigido por el doctor Fontecilla. Santiago: Delicias N.o 1626. Electricidad médica, baños, etc.

Dr. ARNELLO
Cirugía, anestesia general, venéreas. García Reyes 17. De 12-3. Hospital San Vicente 4-5.

Dr. AMENABAR OSSA
Oculista 14. Europa, 3 años médico director Hosp. Ojos Condado Stanford (Inglaterra). 21 de Mayo 578. De 2-4. Teléfono 602.

Dr. LEONCIO ANDRADE
Medicina general. San Diego N.o 81. De 2 a 5. Teléfono 4528.

DR. ANIBAL ARIZTIA
Médico Hospital Niños R. del Río. Ayudante Clínica Prof. Prado Tagle. Ausente en Europa.

Dr. ITALO ALESSANDRINI
Cirugía y ginecología. 1 a 3. Merced 322. Teléfono 3555.

Dr. BUNSTER
Ayudante clínica ginecológica. Cirugía, enfermedades señoras, 2-3. Santa Rosa 86. Teléfono 3476.

Dr. BORQUEZ SILVA
Estudios Europa. Pulmón, corazón, estómago, intestino. Rayos X. 3 a 6. Arturo Prat 80. Teléfono 19, Matadero.

Dr. RIFO BUSTOS
Estudios en Europa. Medicina interna. Preferentemente corazón y estómago. 2 a 5. Cochrane 177.

Dr. BISQUERTT
Vías urinarias, sífilis. Moneda 859. 3 a 6. Casilla 2563. Teléfono 953.

Dr. BRONFMAN
Estudios Europa. Cirugía, enfermedades señoras. Venéreas. 2 a 5. Teléfono 3457. Se trasladó Cienfuegos 68.

Dr. ROBERTO BALTRA G.
Medicina general, vías urinarias. 3.30 a 6. Ahumada 11. Teléfono 170, Parque.

Dr. BEAUMONT
Ayudante servicio ginecología Hospital Salvador. Santo Domingo 1245. De 3-5. Domicilio: Avenida Manuel Montt 1541. Teléfono 93. Santa Elena.

Dr. BRAGA CASTILLO
Regresó Europa. Rayos X. Medicina general niños; 9 a 10 y de 1.30 a 4.30. Merced 136. Teléfono 1393.

Dr. BARRENECHEA
Oculista, especialista oídos, nariz, garganta. Huérfanos 801. Regresó.

DOCTOR COMMENTZ
Enfermedades Niños. París 824. Teléfono 1380.

Dr. F. CASTAÑEDA IGLESIAS
Ex-Médico residente Hospital Niños. Compañía 1839. Teléfono 254. De 1.30 a 3.30.

Dr. MARIANO BAHAMONDE RUIZ
Cirugía ginecología. 1-3. Cochrane 66. Dom: Delicias 1230.

Dr. HECTOR CORONA T.
Bronquios y pulmón. Asma. 4 a 5. Delicias 868. Teléfono 2483.

Dr. ALDO CONTRUCCI
Estudios Europa. Medicina interna. Sífilis. Nataniel 142. 3.30 a 4.30. Jefe clínica Prof. Brockmann. Teléfono 3340.

Dr. LEONIDAS CORONA T.
Regresó de Europa
Laboratorio Clínico
Delicias 868 — Teléfono 2483
REACCION DE WASSERMAN
Química Bacteriología
VACUNAS

Dr. EDUARDO CRUZ COKE L.
Medicina interna. Merced 205. De 4.30 a 6.30. Teléfono 4205.

Dr LEON CHONCHOL
Medicina general. Rayos X. Sífilis, piel, venéreas. Gálvez 61. Consultas: de 2 a 5. Regresó.

Dr. CROIZET
Londres 25, entre Serrano y San Francisco. Teléfono 637. Consultas 1-3.

Dr. NARCISO CONCHA M.
Estudios en Europa. Génito-Urinarias. (Enfermedades de la uretra, próstata, vegiga y riñón). Calle del Cerro N.o 7. Consultas de 2 a 4.
25-S

Dr. EDUARDO DE RAMON
Estudios Europa. Cirugía, señoras. Partos 1 a 4. Agustinas 1606. Teléfono 3623.

IGNACIO DIAZ MUÑOZ S.
Medicina general, Vías urinarias; 3 a 6. Bandera 574. Teléfono 3424.

Dra. JUANA DIAZ MUÑOZ
Especialista enfermedades señoras y niños: 2 a 4. Trasladó su estudio a Claras 346.

Dr. CARLOS DOREN
Enfermedades señoras. Cirugía 1 a 4. Monjitas 536. Teléfono 2571.

Dr. RODRIGO DONOSO GAETE
Médico Hosp. Salvador. Medicina interna. 1.20 a 3 menos Sábados. Amunátegui 32. Domicilio: Ejército 134. Teléf. 2206.

Dr. JOSE DONOSO DONOSO
Médico-cirujano
Horas de consultas: de 2 a 4.
Miraflores 457. —Teléfono 2773

Dr. RICARDO DONOSO
Corazón, pulmón. Regresó Europa. 2.30 a 4.30. Agustinas 619

Dr. DIMITSTEIN
Agustinas 1308, esquina Teatinos. Rayos X. Medicina general. Corazón, pulmón, estómago e hígado, 1 a 4. Teléfono 3848.

Dr. ESPINA
Rayos X. Medicina interna. Estudios Europa. Catedral 1425. Tel. 2102. De 1.30 a 4.

Dr. FRANCISCO EDWARDS
Estudios Europa. Vías urinarias. — Teatinos 10. De 2 a 3.

Dr. ESPILDORA LUQUE
Oculista. Estudios Europa. De 3 a 6. Delicias 416.

Dr. FUENZALIDA BRAVO
Niños. Merced 560. Tel. 1721. 2 a 4.

Dr. FONTECILLA
Estudios Europa. Afecciones pulmonares y nerviosas, Rayos X. Delicias 1626.

Dr. FUENZALIDA CORREA
Cirugía, señoras, partos, 2 a 3. Huérfanos 745. Teléf. 466.

OCULISTA
Ojos, nariz, oídos y garganta. Estudios Europa. San Antonio 148. (Entre Moneda y Agustinas). Consultas: 3 a 6. — Dr. E. García Collao.

Dr. CARLOS GARCES BAEZA
Delicias 1276. — Teléfono 3747. Exámenes químicos bacteriológicos. Reacción Wassermann. Medicina interna. 3.30 a 5.30.

Dr. GLEISNER
Consultas de 3 a 5. Hígado e intestinos, etc. Castro 26. Casilla 2664.

Dr. RICARDO GUNTHER
Ayudante clínica ginecológica. Partos, enfermedades señoras. Av. España 696, de 2-4 Tel. 253 Parque.

DOCTOR GIANFILI
ESTUDIOS EUROPA
SIFILIS PIEL VIAS URINARIAS
21 de MAYO 562
[illegible]

ENFERMEDADES DE LA PIEL SIFILIS Y VENEREAS
Luz ultra-violeta. Radioterapia.
Dr. FELIX GROHNERT B.
Ejército 391. De 2 a 6.

Dr. VICTOR M. GAZITUA
Partos, enfermedades de señoras. Traslador Agustinas 586, 2 a 4. Teléfono 976.

DOCTOR GREENE
Estudios Europa. Cirugía y Ginecología. Calle París 809 (manzana residencial, San Francisco) 2 a 4. Teléfono 2860.

Dr. A. GORGEWSKY S.
Médico jefe Policlínico medicina interna. Hosp. San Juan de Dios. Pulmón, Estómago, hígado, intestinos. Brasil 53. De 2 a 5.

Dr. ANIBAL GREZ
Oídos, nariz, garganta. De 1.30 a 3.30. Merced 324. Teléfono 4519.

Dr. GUSTAVO GIRON L.
Cirugía y ginecología. Brasil 33. Teléfono 3126. De 2 a 3.

Dr. ROBERTO JARAMILLO
Ejército 707. Teléfono 142. Parque

Dr. RAUL VENTURA JUNCA
Residente Hosp. Salvador. Medicina interna. Rayos X. 4.30 a 6. Riquelme 140. Teléfonos 3828 y 395.

Dr. ARNULFO JOHOW
Estudios Europa. Cirugía y ortopedia. Adultos, niños, 3-4. Santo Domingo 1523. Teléfono 1033.

INSTITUTO RADIOLOGICO
Dr. ADOLFO KAPLAN
Radioscopia, radiografía, radioterapia, aplicaciones radium. Estudios Europa y EE. UU. Huérfanos 1466.

Dr. A. KORNER ANWANDTER
Estudios Estados Unidos. Cirugía, ortopedia, 10-12 A. M. Santo Domingo 614.

Dr. AQUILES LEUENBERG
Jefe Laboratorio. Rayos X. Sección Experimental. Luz ultravioleta. Diatermia. 1-4. Prat 181.

Dr. TEODORO LEIBLE
Enfermedades nerviosas. Medicina interna. Aplicaciones eléctricas. De 3 a 6. Olivos 794.

Dr. H. LEA-PLAZA
Estudios Europa. Compañía N.o 115. De 3-6. Teléfono N.o 3880.

Dr. LABRA LETELIER
Nariz, garganta, oídos, consultas de 2 a 5. Compañía 1361.

Dr. ARMANDO LEON I.
Cirugía. Compañía 1909. Martes, Jueves, Sábado; 1 a 3. Teléfono 3846.

Dr. LOIS
San Pablo 1236. Medicina general. Vías Urinarias. Sífilis. De 1 a 5.

Dr. LAVAL
Medicina interna. Lord Cochrane 340. De 2 a 4.

Dr. OSCAR MELENDEZ
Medicina interna. Sífilis. Santo Domingo 1036; de 2-4; y 21 de Mayo 578, de 4 a 5. Teléfono 2831.

Dr. J. MONTERO C.
Medicina general — Venéreas. —Domicilio: Bascuñán 351. De 2 a 3. — Agustinas 1060, de 6 a 8.

Dr. G. MORAGA FUENZALIDA
Regresó Europa. Niños, luz ultravioleta. 2.30-4 Cochrane 118. Teléfono 2804.

Dr. RICARDO GUNTHER
Ayudante clínica ginecológica. Partos, enfermedades señoras. Av. España 696, de 2-4, Teléfono 253, Parque.

ENFERMEDADES DEL CORAZON
DOCTOR MAHOTIERE
Estudios en Europa. Compañía 1973. Consultas de 1 a 4. — Rayos X. y Laboratorio.

Dr. JUAN MARIN B.
Cirugía general. Enfermedades vs. niños. Domicilio: San Diego 1843. — Consultas: Amunátegui 85. Teléfono 2796.

Prof. Dr. B. MUÑOZ PAL
Cirugía general. Santo Domingo 1418 Consultas: de 2-4 P. M.

Dr. MUÑOZ VALENZUELA
Residente Hosps. Niños, Tuberculosis infantil. Matucana 303. 2 a 5. Teléfono 442. Estación.

Dr MALBRAN
Enfermedades mentales y nerviosas. De 2 a 4. Se trasladó a Huérfanos 1880.

Dr. MORALES VILLABLANCA
Piel, sífilis, venéreas. Medicina general. Exámenes sangre: 3—6. Merced 486.

Dr. MANUEL MORENO
Medicina general, pulmón, estómago, intestinos. Tratamiento especial. Tuberculosis. Estudios Europa. 2.30 4.30 San Francisco 155.

Dr. JUAN MONTENEGRO M.
Enfermedades de niños. Compañía 1770. Teléfono 2120. Regresó.

Dr. H. NUÑEZ ZAMORA
Matucana 289, Teléfono 291. Estación, 1 1|2 a 3 1|2. Sábado 4-6.

Dr. ORREGO PUELMA
Médico Hospital San Juan de Dios. De 3.30 a 5 y media. Agustinas 1314. Teléfono 1217.

Dr. GREGORIC OXMAN
Pulmón, corazón, estómago, hígado. De 1 a 3. Serrano 207.

Dr. LUIS OPAZO P.
Jefe Policlínico. Niños. Compañía 3007. Teléfono 48. Estación. 3 a 5.

Dr. JULIO A. PAREDES F.
Especialmente enfermedades señoras Medicina, Cirugía. Brasil 47. de 3 a 4.

MERCEDES PEREZ MATUS
Enfermedades señoras, niños. Rayos ultravioleta. Delicias 465. De 3 a 6.

Dr. PANTOJA
Medicina interna. Corazón, Pulmón. Estómago, Sífilis, Delicias 1276. De 2 a 4. Teléfono 3747.

Dr. MARCIAL PARADA
Oídos, nariz, garganta. De 2 a 6. Santo Domingo 831. Teléfono 1859.

Dr. DAVID PULIDO
Enfermedades niños. Santo Domingo N.o 1790. Teléfono 2152. De 1 a 3.

Dr. PRUNES
Estudios Europa, Jefe clínica piel, sífilis, venéreas. Merced 490. Casilla 2894.

Dr. ALBERTO PANATT
Pulmón, corazón, estómago, hígado. Rayos X. Teléf. 1211. Delicias 1416. De 2 a 4.

Dr. LUIS QUIROGA
Medicina general. Consultas: 4 a 5.30 Catedral 1452. Teléfono 3760.

Dr. ALBERTO RAHAUSEN
Cirugía general. Compañía 2928. Teléfono 192. Estación. De 2 a 4.

Dr. JOEL RODRIGUEZ F.
Estudios Europa. Medicina interna. Estómago, intestinos. Rayos X. 2 a 4. Amunátegui 559. Teléf. 2810.

SANATORIO
Clínica particular doctor Riveros. Medicina operaciones, partos, Matta 586

Dr. SANTANDER
Estudios Europa. Medicina interna. Estómago, intestinos, Rayos X. Alameda 938. 3 a 5.

Dr. SANJINES
Medicina general. Enfermedades de señoras. Consultas 2 a 5. Catedral 1538.

Dr. CESAR RODRIGUEZ LEON
Medicina interna. Enfermedades de niños. Catedral 2007. 1 a 2, y Bascuñán Guerrero 1013, 4 a 5.

INSTITUTO SANITAS
AGUSTINAS 1955
Laboratorio auto-vacuna, radioscopias, terapia de radium y de Rayos X. Luz ultra-violeta. Aplicaciones eléctricas. Instalaciones de radium. baños de ácido carbónico, diatermia.

Dr. JOSE SYMON O.
Médico Hospital Niños "R. del Río" Martes, Jueves, Sábado. 1 1|2 - 3 1|2. Nataniel 114. Teléfono 2007.

Dr. SCROGGIE
Especialidad enfermedades de niños. Jefe de la Clínica de Niños. Universidad de Chile. Consultas de 2 a 4 de la tarde. Rosas 1157. Teléfono 4583.

PROFESOR Dr. SOTO PARADA
Laboratorio Clínico, Moneda 1035.

Dr. CRISTOBAL SAENZ
Estudios Europa. Afecciones médico-quirúrgicas, abdómen. Estómago, sífilis, Rayos X. De 1 a 3.20. Agustinas 1889, teléfono 3098.

Dr. HELLMUTH SIEVERS W.
Médico cirujano. Domicilio: Molina 628. Morandé 742 de 2 a 3.30.

Dr. CARLOS SEAMAN
Médico cirujano. Consultas 1.30 a 4. Trasladóse Delicias 225.

WALDEMAR SOMMER P.
Vías urinarias, sífilis. Consultas 4 a 6. Teléfono Inglés 4774. Santo Domingo 758.

Dr. OTTO SCHWARZENBERG
Enfermedades niños, 2 a 3, Martes, Jueves y Sábado. Lunes y Viernes. 2.30 a 3.30. Santo Domingo 1523. Teléfono 1033.

Dr. STOLTING
Oculista. Médico recibido Alemania. Chile. Moneda 627, de 2 a 6.

Dr. TORRES TORRES
Jefe Clínica prof. Korner, señoras y cirugía 2 a 6 Delicias 261.

Dr. VEGA MACKER
Exclusividad pulmón De 2 a 4. Nataniel 109.

Dr. J. M. VERGARA KELLER
Regresó de Europa. Partos, ginecología. Agustinas 828. De 3 a 4. Teléfono 2855

Dr. G. E. VIDAL S.
Delicias 2532. Teléfono 245. Estación 2— 4.

Dr. JORGE VIVES BRAVO
Enfermedades niños. Delicias 335. Teléfono 2895.

Dr. VILLAGRA
Estudios en Europa. Unicamente pulmón. Rayos X. Pneumotorax. Helioterapia. Dieciocho 437 A. De 2 a 5.

Dr. JAIME VIDAL OLTRA
Pulmón corazón, estómago. Laboratorio: 2-4. Miraflores 590, esquina Santo Domingo. Teléfono 2006.

Prof. Dr. VARGAS SALCEDO
Regresó Europa Cirugía. Compañía 2499. Teléfono 1060.

Dr. VICUÑA HERBOSO
Ayudante Clínica Prof. Prado Tagle. Hospital San Vicente. Medicina interna, enfermedades corazón. Martes, Jueves, Sábado. 2.30 a 4.30. Almirante Barroso 270. Teléf. 1053

Dr. YAÑEZ G.
Estudios Europa. Piel, sífilis, venéreas. Trasladóse Delicias 865. De 2 a 5. Casilla 618.

Dr. WAUGH
914 Estudios Europa, internas,
606 venéreas, sífiles, Wasserman.
Compañía 1853, 2 a 4.30.

Dr. WIREN
Oídos, nariz garganta. Compañía N.o 1606. De 2 a 5.

Dr. WEINSTEIN
Estudios Europa. Enfermedades de la piel, sífilis y venéreas. Radioterapia y luz ultra-violeta.— Agustinas 1357. De 2 a 5.

DENTISTAS

Dr. CERDA LOPEZ
Ahumada 11. Teléf. 4221. Especialmente Puentes, Coronas, Extracciones. Somnoformo.

Dr. CLODOMIRO CONTRERAS
San Antonio 451. Teléfono 3392. Horas de consultas: 10 a 11 y de 3 a 6.

Dr. LEONEL CONTRERAS M. RAYOS X
Cirujano dentista. Merced 486.

FORTUNATO ENCINA F.
Especialmente placas, coronas, puentes. Extracciones indoloras. Cochrane 106.

Dr. GALLARDO GONZALEZ
Estudios en Filadelfia. Consultas: diurnas y nocturnas. Echaurren 26.

ALBERTO GONZALEZ
Estudios Filadelfia. Extracciones difíciles indoloras. 9 — 11 y 3 — 7 Moneda 1061.

WENCESLAO MUÑOZ L.
Dentista: Tratamientos rápidos. Extracciones sin dolor. San Diego 448.

ARMANDO MORA PINOCHET
Dentista. Trasladóse: Santa Rosa N.o 671.

Dr. DANIEL SIGNORELLI
Cirujano dentista. Independencia 510.

C. VALENCIA COURBIS
Operaciones indoloras, Coronas, Puentes y dentaduras. Teatinos 50.

CLINICA VALENZUELA BASTERRICA
Luis Berríos Méndez
Rafael Valenzuela Labbé
Carlos R. Rojas
Dentistas especialistas, somnoformo, correcciones de anomalías, puentes, coronas. Cirugía dental atendido por médico. Riquelme 47. Teléfono 1642.

Dr. ENRIQUE SANSOT
Ahumada 11. Teléfono 4221. Horas 9 a 12 y 2 a 6.

POMPAS FUNEBRES
EMPRESA ZENTENO
ESTADO 17 — DELICIAS 258
TEL. 4275 — TEL. 524
ATIENDE DIA Y NOCHE

DEFUNCION
Ha dejado de existir la señora
Cilinia Amor de Valdivieso
Sus restos serán sepultados privadamente en el Cementerio General.
LA FAMILIA.

DEFUNCION
Hoy serán sepultados privadamente los restos de la señora
Celia Henríquez de Espinoza
LEANDRO ESPINOZA MONTERO Y FAMILIA

DEFUNCION
Habiendo dejado de existir mi querida esposa, señora
Virginia Ríos de Fez
Sus restos serán trasladados al Cementerio General, hoy, a las 9 A. M., de Concepción 1123.
SU ESPOSO.

LUTOS
El mejor surtido en plaza lo encontrará Ud. en el
MANTO ELEGANTE
PASAJE MATTE N.o 28
Especialidad en echarpes, sombreros y tocas de crep-georgette, enaguas, faldas y blusas en seda y lana

---

DEFUNCION
Sociedad de Socorros Mutuos de la Cía. Chilena de Electricidad Limitada
Ha fallecido la socia señora
Hemosina Sepúlveda V. de Martínez
Sus funerales se efectuarán hoy Martes 8, a las 3 P. M.
El cortejo partirá desde su casa habitación, Mapocho 2458.
EL SECRETARIO.—

DEFUNCION
Habiendo dejado de existir nuestro inolvidable hijo, hermano y sobrino
Alberto Duque O.
Ruego a sus amigos se sirvan acompañar sus restos al Cementerio General hoy, a las 10 A. M. El cortejo saldrá de Conferencia 1808.
LA FAMILIA.

DEFUNCION
Habiendo dejado de existir mi querido esposo y padre, don
Eduardo de la Vega
Ruego a todos sus amigos y a los nuestros que tengan a bien de acompañarme a trasladar sus restos al Cementerio General, hoy Martes 8, a las 5. El cortejo sale de su casa, Morandé 32.
MARIA DONOSO DE LA VEGA.

CARRETON MATERIALERO
con 3 caballos aperados, de primera, vendo.
BODEGA "SAN LEON"
IRARRAZAVAL 33

SORPRENDENTE
curación: 5 años sufría de reumatismo. Tenía TIESO un brazo. SANE con el famoso unguento "HYGROMUS". Recomiéndolo sinceramente COPIHUE, 1. Set. 1925 -P. M. TORRES Jefe estación Jub.
VENTA:
Boticas DAUBE y GREVE

MUEBLERIA
"La Argentina"
214 — BANDERA — 220
JOSE GURFINKEL
GRAN SURTIDO DE MUEBLES DE TODOS ESTILOS
FABRICA
CHILOE 1310
A precios más bajos que en todas las Mueblerías. Antes de hacer sus compras, consulte mis precios

---

HERNIAS

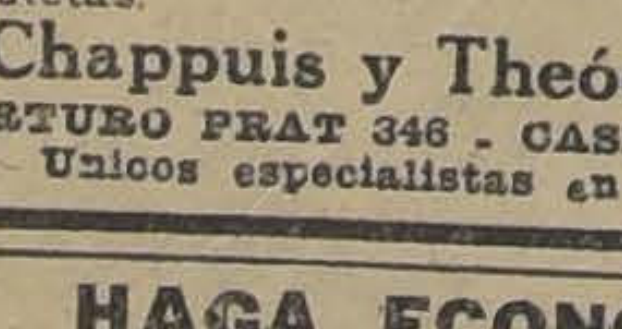

Bragueros elásticos, fajas con pelotas neumáticas, piernas, brazos artificiales, aparatos ortopédicos, muletas.
Chappuis y Theóduloz
ARTURO PRAT 346 - CASILLA 409
Unicos especialistas en Chile

HAGA ECONOMIA, COMPRE SUS MEDIAS DIRECTAMENTE en la FABRICA, STO. DOMINGO 1031.

MUEBLES
de todas clases a precios sumamente bajos y con GRANDES FACILIDADES DE PAGO, vende
MUEBLERIA LA REPUBLICA
Sto. Domingo 1026
CONSULTE NUESTROS PRECIOS

JABON POMPADOUR
Es el mejor. Limpia, perfuma y cura el cutis, y sólo cuesta
$ 1.20 EL PAN
Por mayor: Razeto — Casilla 2249 — Santiago
S-8

-: PROPUESTAS PUBLICAS :-

MINISTERIO DEL INTERIOR

Visto lo ordenado por el decreto número 4276, de 5 del actual, se solicitan propuestas públicas para la impresión de cien mil ejemplares de la Constiutción Política del Estado.

Las propuestas se abrirán el día 9 de Setiembre próximo, a las tres de la tarde, en la Sub-Secretaría del Interior.

Bases y antecedentes pueden consultarse en la Sub-Secretaría del indicado Departamento todos los días de 10 a 12 y de 2 a 4.

EL SUB-SECRETARIO.

MARATON
$0.20

GRAN REMEDIO UNIVERSAL Y DESINFECTANTE NITRO OZONA
DE LOWE y WEISSFLOG
El único comprobado por medio de la radiografía como radical curador de la Tuberculosis (tisis). Pruebas a la vista.
Catecismo Nitro Ozona
Consúltelo todo enfermo, sea cual fuere el mal que lo aqueja, y encontrará el medio seguro para sanar radicalmente.
Todos los flagelos habidos y por haber y el enjambre de microbios, parásitos, que tanto alboroto levantan y que, sin embargo, en conjunto son tan inferiores, a una sola idea del hombre.
Se remite gratis a cualquier parte de Chile y del extranjero.
Dirigirse a Claras 149, ó casilla 832, Santiago. Droguería Daube y Cía., y principales Boticas.

SOCIEDADES ANONIMAS

SOC. FABRICA NACIONAL DE ENVASES Y ENLOZADOS
17.o DIVIDENDO
En conformidad a lo acordado en la Asamblea General Ordinaria de Accionistas el 25 de Agosto de 1925, desde el 1.o de Setiembre, se pagará a los señores Accionistas por el Banco de Chile y Alemania, en Valparaíso y Santiago, un dividendo de $ 0.50 por acción.
El Registro de Acciones permanecerá cerrado desde el 1.o al 10 de Setiembre, ambas fechas inclusive.
Valparaíso, Agosto 28 de 1925.
EL GERENTE.
S-10

SOCIEDAD EXPLOTADORA DE TIERRA DEL FUEGO
De acuerdo con lo dispuesto por el artículo 14 de los Estatutos se cita a los señores accionistas a Asamblea General Ordinaria para el Jueves 24 de Setiembre, a las 2 1|2 P M., en la Oficina de la Sociedad, calle de Blanco N.o 725, con el objeto de presentarles la Memoria y el Balance correspondientes al año terminado el 30 de Junio.
día en que se fijará el tipo
Los accionistas que deseen recibir el próximo dividendo en Letras sobre Londres. deben dar aviso por escrito antes del 8 de Setiembre. de cambio para el pago en moneda corriente.
No se dará Letras por menos de 25 libras esterlinas.
El Registro de Accionistas estará cerrado desde el 7 hasta el 24 de Setiembre, ambas fechas inclusive.
Valparaíso, 28 de Agosto de 1925. 24—S.
EL DIRECTORIO.

A NACION

8 de Setiembre de 1925

NTAJAS ILUSORIAS
ONEDA DEPRECIADA

IDACION DE LA FIRMA STINNES

esta la primera ocasión
ledicamos estas colum-
nentar los peligros que,
os en una artificial
d, se esconden en una
ón continuada en la

especial de la Repú-
mana, por la amplitud
perimentos monetarios,
así preocuparnos de
a. No hace mucho, en
ie, comentando los re-
le los primeros ocho
aplicación del Plan Da-
orial del 21 de Junio)
mos, de acuerdo con el
ficial de Seymour Par-
rt—Agente General de
nes — que "la indus-
ana, la cual había con-
or largos años benefi-
con la depresión de la
ha soportado, con la
l de la misma, una cri-
istamiento". Agregába-
ıés que las dificultades
a Stinnes — aunque no
el informe del Agente
ran un ejemplo a ese

liarse el Plan de Repa-
e tenía ya, por lo de-
nvencimiento claro de
lustria alemana había
expansión por la eli-
automática de su pasi-
consistía en su mayor
deudas expresadas en
apel, deudas que des-
n de hecho al realizar-
reciación casi total del

ello que, cuando se
repartir el pago de las
es, el banquero Dawes,
de la Comisión, pudo
ar en su proyecto de-
que era perfectamente
licar a las industrias
ación hipotecaria de 5
es de marcos oro, con-
ente repartida, con una
tasa de interés y un
odo de amortización"
se crearía una obliga-
or que la que hubiese
n caso de que la mone-
biese sido depreciada".
leclaración oficial del
Dawes — General du-
uerra y hoy Vice-Presi-
los Estados Unidos, —
lejar de las discusiones
d del hecho. Entre las
e motivaron esta situa-
etaria y económica, al-
ellas parecieron ser in-
y otras voluntarias.
s primeras ha predomi-
duda, la desorganiza-
ca que sigue siempre a
a perdida y a la alte-
ndamental de un régi-
obierno. Entre las se-
sido preponderante la
direc[illegible]a ejercida por al-
po en el Gobierno por
ombinado de industria-
eros y judíos. La his-
sa época se resume en
de la firma Stinnes.
tinnes, alemán israelita,
acionalmente desconoci-
de la guerra. Fué des-
Armisticio y la caída
io, cuando la alta ban-
ande industria tomaron
o de la República, que
de Hugo Stinnes em-
conocido dentro y fue-
mania. Hugo Stinnes
un especulador, pero la
la lo presentó al mun-
un gran industrial. En
pánico económico y de
ganización monetaria
o hacía más que com-
npraba el crédito. Su
minuía a medida que la
e depreciaba. Esto le
seguir comprando.
modo adquirió minas
de hierro, fábricas,
plantas de papel, plan-
erza, presas de trans-
eas de navegación, com-
cinematógrafo. Por
ealizó sus famosos "sin-
erticales". Por ejemplo,
una planta hidroeléctri-
producir fuerza motriz,
bosques para aprovechar
motriz y fabricar papel,
periódicos para aprove-
papel, y fundaba bancos
nanciar el conjunto de
ones y operaciones.
egocios de Stinnes cu-
a Alemania y Austria,
aises en descomposición
a. Sus empresas funcio-
mientras persistían las
es especulativas. Parece
que careció del genio
lor necesario para man-
productividad de sus
. Vueltas las condicio-
nales en Alemania y
desaparecidas las oportu-
especulativas y llegado el
de poner en trabajo los
"sindicatos verticales".
cios de Stinnes quedaron
ta como una simple or-
n de compras al crédi-

muerte de Stinnes la fir-
encontraba prácticamente
ra y se mantenía única-
or la ayuda de los ban-
o los negocios habían al-
tal amplitud que la de-
de quiebra habría reves-
aracteres de una crisis

bargo, ni siquiera el doc-
mar Schacht, presidente
hsbank, verdadero liqui-
e la firma, ha podido evi-
liquidación forzosa. En
desde hace meses, los
de Stinnes se mantienen
responsabilidad de un
de banqueros formado
mente y con la ayuda del
entral, para evitar la des-
ción del activo en una quiebra violenta de profundas repercusiones en la Bolsa.

La situación, a pesar del control adquirido por los Bancos, ha llevado, sin embargo, a una liquidación disimulada. Las deudas inmediatas suman 160 millones de marcos. Los activos inmediatamente realizables de la firma han producido sólo un total de 60 millones de marcos. La satisfacción del resto de la deuda inmediata depende de la posibilidad de nuevos prestamos bancarios, los cuales — según informes oficiales de fecha Agosto 12 — parece que obligarán a la Sucesión Stinnes a perder el control de las minas de carbón de Mulheim, el valor principal y céntrico del activo de la firma.

Sea cual sea, por consiguiente, el resultado final de la liquidación de la firma Stinnes, el gran sindicato será desintegrado y la Sucesión conservará, a lo más, los valores iniciales de unas cuantas minas de carbón. Nada quedará de la gran expansión producida por la audacia adquisitiva de Hugo Stinnes. En el caso eventual, ahora, de que la ayuda de los Bancos no lograse evitar una liquidación violenta, la gran fortuna de Hugo Stinnes desaparecerá totalmente dejando unas cuantas deudas insolutas. La liquidación de la firma Stinnes, producida casi inmediatamente después de la estabilidad de la moneda en Alemania, lo mismo que la espectacular bancarrota de un grupo de banqueros austriacos, producida por análogas razones, muestra claramente cuánto existe de especulativo y de artificial prosperidad en un régimen de moneda depreciada. Basta el genio y la audacia de un hombre para arrastrar a las industrias, los Bancos y aún el Gobierno a una situación obligada de complicidad, complicidad que se mantiene ante el temor a una crisis financiera que puede arrastrar consigo a las industrias, a los Bancos y a toda la estructura económica de un país.

En el caso de Alemania fué necesaria la ocupación del Ruhr y un verdadero extrangulamiento económico para hacer soportar a los grupos de industriales y banqueros un Plan de Reparaciones y una moneda estable. La resistencia, sin embargo, era fundada. La moneda estable obligó al ajustamiento económico, ajustamiento del cual debieron desaparecer las expansiones artificiales. El experimento de Alemania es una lección para todo el mundo. Primero, bajo el régimen de depreciación continua, se creó una riqueza industrial a expensas del obrero y la clase media. Vuelta la moneda a su valor estable, el capitalismo industrial devuelve su valor ficticio y el obrero y el empleado ajustan sus salarios en valores permanentes de acuerdo con el costo de la vida.

Las clases sanas de Alemania, las que hicieron la industria y la agricultura más técnicas y eficientes de todo el mundo, mirarán sin temor esta crisis de ajustamiento. Sólo la descomposición política y económica que siguió al fin de la guerra ha podido lanzar a la industria alemana al camino especulativo. Alemania tiene su mayor riqueza en la educación técnica de su pueblo y en la orientación industrial de sus progresos científicos. Estos valores, acompañados de la paz internacional que le asegura el cumplimiento del Plan Dawes y de la paz interna que le asegura el gobierno conservador de Hindenburg, la llevarán luego — libre de bolcheviquismo y de especulaciones monetarias — a ocupar de nuevo el mismo predominio industrial adquirido durante el Imperio.

LA TOS CONVULSIVA

La tos convulsiva o coqueluche es una tos espasmódica que reina en ciertas épocas, de un modo epidémico entre los niños y ataca también con bastante frecuencia a los adultos.

La tos convulsiva se caracteriza por ataques violentos de tos con silbidos y expulsión de abundantes mucosidades claras y trasparentes, siendo la tos tan fuerte que parece que el paciente va a asfixiarse. Eminentes especialistas han comprobado la eficacia del Pectoral Borussoff 18, contra la tos convulsiva, según lo confirman los siguientes certificados:

He tenido oportunidad de prescribir el Pectoral Borussoff 18, en afecciones de las vías respiratorias y he quedado ampliamente satisfecho de su benéfica acción.

(Fdo). Dr. J. Z. —San Felipe

He usado el Pectoral Borussoff 18 en las bronquitis y tos rebelde, habiendo obtenido en ello muy buenos resultados.

(Fdo.) Dr. M. A. Y. H. —Santiago

En una reciente epidemia de tos convulsiva he usado con mucho éxito el Pectoral Borussoff 18, que por sus propiedades causa un notorio alivio a los enfermos.

Por este motivo es el específico nacional que prescribo con mayor frecuencia en casos de coqueluche.

(Fdo.(Dr. M. A. U. T. — Casablanca.

Empl [illegible]
"Trabajo, Paciencia y Tiempo"
Interesante folleto. Ley de Empleados Particulares. Estatutos de la UECH. Estudios Sociales y Económicos.
Pedidos a
FRANCISCO HINOJOSA
Valparaíso — Casilla 1138
8—S

ENTREVISTAS ILUSTRES

por TOMAS GATICA MARTINEZ

CON MR. EDWIN WALTER KEMMERER, CATEDRATICO DE LA UNIVERSIDAD DE PRINCETON

Todo en grande. — Hacia los cuatro puntos cardinales. — Cómo es Míster Kemmerer. — Las finanzas chilenas. — Su reconstitución depende de los hombres que colaboren en la administración pública. — La política debe desterrarse. — Capitales extranjeros. — El régimen tributario. — Exceso de empleados públicos. — Los sueldos no corresponden a las necesidades del personal. — Míster Kemmerer se divierte con las anécdotas que circulan. — El talento no necesita "pose"...

To La Nacion with the sincere regards of E. W. Kemmerer

Mr. Edwin Walter Kemmerer

Para los latinos americanos, y, probablemente, para gran parte del mundo, los Estados Unidos de Norte América representan la cúspide de todos los esfuerzos grandiosos.

Cuando los norteamericanos hacen algo, ese algo tiene que ser monumental.

Los edificios, rascacielos de cincuenta pisos...

Los sabios, Edinsones...

Los millonarios, Rockefellers o Morganes...

Las bailarinas, Isadoras... ultra modernistas de puro arcaicas...

Los financistas, eminencias... Así, pues, eminencia es este Mr. Edwin Walter Kemmerer, hombre llamado a equilibrar la balanza económica del mundo.

Desde Washington ha partido hacia los cuatro puntos cardinales.

En Inglaterra actuó breves semanas; en París, cuatro meses; en Berlín, seis meses; y luego en Egipto, y en Africa del Sur, y en México, y en Filipinas, y en Colombia, y en Guatemala, y ahora en Santiago de Chile en donde preside la Misión financiera.

A todas partes ha ido como experto y consejero de finanzas: ya para convertir la moneda, ya para crear un Banco Central, ya para fijar el cambio internacional, ya para enderezar la situación, ya para conjurar la bancarrota.

Además, en viaje de estudio, ha recorrido casi todos los países de América.

Desde los dieciséis años de edad, Mister Kemmerer inició seriamente sus estudios, cursando, con vocación fervorosa todos los ramos de la ciencia económica, tan compleja y sinuosa, a pesar de la inflexibilidad de los corolarios matemáticos.

¿Cuál es la estampa física de Mister Edwin Walter Kemmrer? ¿Arida, seca, ceñuda, trascendental?

Así la imaginábamos nosotros, agregándole muchos quilates de pontífice y no escasos adarmes de magister...

Pues bien, Mister Edwin Walter Kemmerer, profesor de la Universidad de Cornell y actual catedrático de la Universidad de Princeton es un hombre dúctil, alegre, sencillo, que juega **golf**, a lo menos una vez a la semana, y que habla simpáticamente un castellano que parece inglés...

Pocas palabras bastan para darse cuenta de su rápida comprensión y de la amplitud de su visión.

De estatura proporcionada; de rostro pálido, de estructura delicada, mirando espontáneamente a través de las gafas, para cualquiera que no conozca sus antecedentes, puede pasar por un maestro de música o por un poeta dadaísta...

Oigamos ahora a Mister Edwin Walter Kemmerer:

—No tengo autoridad alguna para hacer declaraciones. Mi calidad de simple consejero, supone cierto carácter confidencial. Por esto debo advertir que mis palabras no pueden tener más importancia que su valor expositivo.

Como lo he expresado ya, la labor de nuestra Misión, que casi toca a su término, pues debo partir en los primeros días de Octubre, ha encontrado acogida muy favorable de parte del Gobierno.

—¿Estaban muy desorganizadas las finanzas chilenas?

—Bastante...

—¿Habrá posibilidad de restablecerlas?

—Me parece que sí. Por nuestra parte, después de conocer precisamente el estado de la Hacienda Pública, la organización administrativa y los recursos del Erario, hemos procedido a diagnosticar y a indicar el tratamiento. El resultado depende ahora de la aplicación correcta de las medidas señaladas.

—¿Qué proyectos se han entregado al Gobierno?

—Fuera del proyecto del Banco Central, que es ya ley de la República, la Misión ha despachado, el de Ley Monetaria, el de impuesto de Bienes Raíces, el de impuesto sobre espectáculos públicos, tabacos, etc. y pronto se entregarán el de Ley de la Renta, el del Departamento de Contraloría, el de Servicios de Aduanas, y el de Superintencia de Bancos.

Pero, vuelvo a repetirlo, el buen éxito queda aparejado a los hombres que se elijan para aplicar las leyes.

Ante todo, la política debe desterrarse del radio administrativo.

La Misión Financiera, como lo manifiesta en la exposición de motivos que sirvió de apéndice al proyecto de Banco Central, ha podido advertir que en el público hay un temor muy extendido y arraigado con respecto al éxito de ese Banco.

Tal temor nace de la duda de que esa institución quede sometida a influencias ilegítimas de parte del Gobierno y de que, a la postre, vaya a la ruina por la intromisión de la política, temor plenamente justificado por la historia bancaria de muchas naciones americanas. Por esto se restringió la representación del Gobierno en el Directorio y se concedió representación a los Bancos extranjeros, menos expuestos que los nacionales a las influencias de la política.

Dióse también participación a los obreros, tomando en cuenta que, en Chile, como en otros países, la mayoría de los habitantes pertenece a la clase trabajadora, que tiene intereses vitales ligados a la mantención de una moneda estable y a la prosperidad económica del país.

—¿No habría conveniencia en dar mayor estímulo al capital extranjero?

—No sólo conveniencia, sino necesidad. Por espacio de muchos años todavía, la prosperidad de Chile dependerá principalmente de la habilidad que despliegue el país para atraer capitales extranjeros.

—¿Cómo estima Ud. el régimen tributario de Chile?

Considero que requiere algunas modificaciones, y actualmente se estudian las relacionadas con el impuesto a la renta que es uno de los impuestos de importancia mayor. El régimen tributario constituye uno de los nervios vitales del organismo económico, y su aplicación y control requieren un personal especialmente idóneo y bien remunerado.

—¿Hay exceso de empleados públicos en Chile?

—A mi juicio, hay exceso en el número de empleados, y los sueldos, en parte, no responden a las necesidades del personal que tiene mayores responsabilidades y que trabaja más. La solución sería reducir el número, exigir más horas de labor y recompensar mejor, escogiendo personas capaces y bien dispuestas.

De otra manera no hay buen servicio posible...

Tales son, en síntesis, las palabras de Mister Edwin Walter Kemmerer, presidente de la Misión Financiera Norteamericana, y cuyo macizo talento de economista pesa como una montaña en la balanza mundial.

Chile, si aprovecha las lecciones de su sagacidad y de su experiencia, le deberá su reconstitución financiera, y, con ella, el resurgimiento de su vida libre y lozana, pues, en realidad, todos los problemas de un pueblo se derivan de su estado económico.

De una punta a otra de nuestra cinta terrestre, se mira con honda simpatía la labor de Mister Edwin Walter Kemmerer; y a su nombre se ligan, cada día, comentarios y anécdotas que lo popularizan más.

—Conozco muchos de los "**cuentecitos**" que me atribuyen; pero, tal vez, ignoro los mejores, nos dice Mister Kemmerer, mientras una sonrisa maliciosa abrillanta sus ojos a través de las gafas.

Así tan espontáneo es este hombre eminente que charla con llaneza de muchacho y que juega **golf**, a lo menos una vez a la semana.

El verdadero talento no necesita hacer pose...

T. G. M.

Reproducción prohibida para los artículos de redacción (Ley de Propiedad Intelectual).

Compro urgente casa en Alameda

Para familia rica y de buen gusto, entre Ejército y Carmen, Riquelme y Claras, valor hasta $ 1.0[illegible]000. Se necesita casa bien moderna y confortable y que pueda ocuparse inmediatamente.

Compro urgente casa cerca Palacio Moneda

Para una nueva institución que necesita tener sus oficinas a no más de dos o tres cuadras del Palacio Moneda.

COMPRO URGENTE 3 CASAS BIEN MODERNAS

Para clientes que necesitan instalarse inmediatamente, personas de fortuna, que pagan al contado, pero quieren casas centrales, confortables y modernas.

COMPRO CASA EN PARQUE FORESTAL

De valor hasta $ 600,000, para ocuparla el 15 de Marzo próximo, debiendo entregarse en perfectas condiciones, instalaciones, papeles, etc., a satisfacción del comprador.

ALEJANDRO GREENE CRUZAT
Abogado y Corredor de Comercio
Sección Propiedades Urbanas
OSCAR GREENE VALVERDE
TEATINOS 86.— CASILLA 3722

NOTAS POLITICAS

LA JUNTA CENTRAL RADICAL AUTORIZO A SU PRESIDENTE PARA REANUDAR LAS CONVERSACIONES CON LOS REPRESENTANTES DE PARTIDOS

HOY SE PRONUNCIARAN EL DIRECTORIO GENERAL DEMOCRATA Y LA JUNTA DIRECTIVA LIBERAL DEMOCRATICA UNIONISTA.— MAÑANA SE REUNIRA LA JUNTA EJECUTIVA UNIDA

Los organismos directivos continúan ocupándose de lo relacionado con la reanudaciNn de las conversaciones de presidentes de partidos para concertar una Convención Presidencial Unica.

En la tarde de ayer se ocupó de ese asunto la Junta Central Radical, y esta tarde lo tratarán el Directorio General Demócrata y la Junta Directiva Liberal Democrática Unionista.

LA SESION DE AYER DE LA JUNTA CENTRAL RADICAL

A las 6.30 de la tarde de ayer celebró sesión ordinaria la Junta Central Radical.

Presidió el primer Vice Presidente don Alberto Cabero y asistieron los señores Labarca, Undurraga, Salas Romo, Rodríguez, Mac-Iver, Vicuña Fuentes, Durán, Bustos, Marambio y Ríos, Secretario.

Acta. Fué leída y aprobada la de la sesión anterior.

Cuenta. Se dió de varias comunicaciones de carácter interno.

Acuerdos.— 1.o Se acordó reconocer condicionalmente a la Asamblea de Yungay y facultar al Presidente para que la reconozca definitivamente en cuanto presente su lista de Asambleístas con los respectivos datos electorales.

2.o Esperar el informe del Comité Provincial para reconocer la Asamblea de San Antonio.

3.o Se dejó constancia de haber sido reconocida anteriormente la Asamblea de "El Tránsito".

4.o No reconocer nuevas Asambleas hasta después de la Convención de Temuco.

Se autorizó al Presidente del Partido para que reanude las gestiones sobre Convención Presidencial Unica.

Se acordó celebrar sesión extraordinaria a la hora de costumbre.

Se levantó la sesión a las 8.30 P. M.

JUNTA DIRECTIVA LIBERAL DEMOCRATICA UNIONISTA

Esta tarde, a las 6.30, como está anunciado, celebrará sesión ordinaria la Junta Directiva del Partido Liberal Democrático Unionista.

La sesión, que se efectuará en el Club Presidente Balmaceda, como de costumbre, revestirá especial importancia, por cuya razón se espera que estará muy concurrida.

DIRECTORIO GENERAL DEMOCRATA

Celebrará sesión esta tarde de 6 a 8. En esta sesión se pronunciará el Directorio respecto a la invitación del Ministro del Interior a los presidentes de partidos para reanudar las conversaciones sobre convención.

PARTIDO LIBERAL UNIDO

De orden del señor Presidente, don Eduardo Opazo, se ha citado a sesión extraordinaria a la Junta Ejecutiva Unida, para mañana a las 3 1|2 de la tarde, en el local del Club Liberal, Catedral 1291.

El objeto de la reunión es tratar sobre la invitación formulada por el señor Ministro del Interior, para tratar la organización de una Convención Unica que designe candidato a la Presidencia de la República, y autorizar al señor Presidente para concurrir a las reuniones en que se estudie esta cuestión.

Delegados a la Convención de Temuco

NOMBRO AYER LA ASAMBLEA RADICAL DE RENCA "AURELIO SALAS HERRERA"

Esta asamblea en sesión celebrada el Domingo acordó enviar como delegado a la Convención Radical de Temuco a su Presidente don Fermín Corrial.

Entre otros acuerdos se tomaron los siguientes:

1.o Aceptar la renuncia hecha por el tesorero don Santiago González, a quien se le agradece su entereza moral y sus servicios prestados, y nombrar en su reemplazo a don Heriberto Madrid.

2.o Dando cumplimiento a los fines que lleva la Asamblea, se funda la "Liga Protectora de Estudiantes Primarios de Renca", comisionándose con tal objeto al secretario señor Humberto Fischer y Bernardo Baltra, a fin de obtener los fondos y hacer los reglamentos necesarios a su próspero desarrollo.

3.o Aceptar como asambleístas a los señores Misael Lara, Genaro Germán, Lucas Sierra, Ramón Echeverría, Pedro Erviño, Arturo C. Fidel Pacheco, Luis Guzmán, Rafael García.

Panimávida
Cuidado con las falsificaciones

Caja Nacional de Empleados Públicos y Periodistas
EMPRESAS PERIODISTICAS
Los descuentos de los sueldos del personal deben remitirlos a esta Dirección dentro de los cinco días siguientes a la fecha en que se hayan efectuado.
La infracción a esta disposición está penada con multa de doscientos a mil pesos. (Artículo 76 de la Ley).

Compre sus sombreros donde
Rosenblitt

ALQUILERES
BALNEARIO EL RECREO
HASTA EL 15 DE ENERO
Ofrezco en este hermoso balneario buena casa amoblada. CANON: $ 1,500.
HOTEL
Vendo en balneario muy concurrido.
En existencias más o menos $ 30,000. Contrato de arriendo.
PORMENORES EN MI OFICINA:
CARLOS OSSANDON B.
168 . BANDERA . 168

"LA NACION"
Suscrición hasta el 31 de Diciembre :: :: ::
$ 30.-
N|O.

VALPARAISO

EL INCENDIO DE AYER EN LA TARDE EN LA PLAZA ECHAURREN

SE QUEMA TOTALMENTE UNA VALIOSA INSTALACION DE RAYOS X.

Minutos después de las cuatro y media de la tarde de ayer se dió alarma de incendio, estableciéndose como sitio del siniestro, el barrio de la primera sección.

El fuego había hecho su aparición en el segundo piso del edificio que en la Plaza Echaurren lleva el número 8 y de propiedad de don Enrique Delpino.

El departamento en que el fuego hizo su aparición está ocupado por la señora Natalia de San Martín y por el estudio del doctor don Humberto Casali, que contaba con una sala de Rayos X en que el fuego hizo su aparición.

EL ORIGEN DEL FUEGO

El fuego como decimos tuvo su generación en la sala de Rayos X que ocupaba para su clínica el doctor Casali. Esta instalación era de propiedad de dor Luis A. Belemi. La esposa de este caballero había entrado a este departamento en busca de un objeto que le había encargado su esposo. Por no saber dónde estaba el conmutador de la luz y en el temor de encender el que ponía en funcionamiento los aparatos, prendió un fósforo con tan mala suerte que una chispa de éste fué a prender en un rollo de películas que se inflamaron.

La esposa del señor Belemi salió de la habitación en busca de agua pero al volver, ya el fuego había prendido con gran rapidez en todo el compartimento.

LA ACCION DE LAS BOMBAS

Dada la alarma, las bombas acudieron con la prontitud acostumbrada, logrando aislar el fuego en el mismo departamento en que había aparecido e impidiendo que éste tomara proporciones. Sin embargo, por las circunstancias en que hizo su aparición el fuego, fué imposible el impedir que se quemase la clínica por completo.

LOS SEGUROS

El edificio de propiedad de don Enrique Delpino, se halla asegurado en varias compañías ignorándose el monto de los seguros.

La clínica de Rayos X, de un valor de veinte mil pesos estaba asegurada por su dueño sólo en la cantidad de cinco mil pesos. Ignorándose si la póliza se encuentra vencida, según la declaración del dueño, señor Belemi.

PERJUICIOS POR EL AGUA

Sufrieron perjuicios por el agua los siguientes negocios: Tienda La Revoltosa, de propiedad de don Francisco Galarza; Agencia El Ferrocarril, de propiedad de don Ceferino González y la casa particular de don Adrián Martínez.

El edificio, por ser de material sólido no sufrió mayores perjuicios.

Agentes de la Sección de Seguridad allanaron anoche el Círculo Comercial

SE LOGRA DETENER A CERCA DE TREINTA PERSONAS QUE JUGABAN, CONTRAVINIENDO LAS ORDENANZAS CORRESPONDIENTES

Desde hace algunos días la policía de Valparaíso había recibido reiterados denunciados de que en el Círculo Comercial de ese puerto se jugaba contraviniendo las ordenanzas respectivas.

La Prefectura, después de practicar algunas investigaciones que le permitieron comprobar la veracidad de los citados denuncios, ordenó anoche a la Sección de Seguridad hacer un allanamiento al local del mencionado Círculo.

En efecto, minutos antes de las doce de anoche se presentaron de improviso en el Círculo, ubicado en la calle Las Heras 323, numerosos agentes secretos, quienes al mando de un oficial de la repartición, se dirigieron rápidamente a las dependencias, donde, según los denuncios, se encontraban reunidos los jugadores.

¡ARRIBA LAS MANOS!

Por puertas y ventanas los agentes de la Sección de Seguridad se introdujeron en la clandestina sala de juego, y revólver en mano, y a la sacramental orden de "¡Arriba las manos!" se imponía inmobilidad a la numerosa concurrencia, que en número más o menos de 30 se entretenían en juegos de azar prohibidos por la ley.

Después de recoger dinero y fichas, cuyo monto asciende a una respetable suma, y todos los demás "cuerpos del delito", los pesquisas hacían desfilar hasta la comisaría más próxima a todos los jugadores, concesionarios croupiers del Círculo allanado, quedando éstos en calidad de detenidos para ser presentados hoy ante el juez del crimen de turno.

COQUIMBO

El capitán Arredondo, después de reiniciar su raid, se ve obligado a aterrizar

OVALLE, 7.— Informaciones telegráficas procedentes de Copiapó, y recibidas en la tarde de ayer, hicieron saber que el aviador militar señor Arredondo, salió de Chamonate a las 11.30 A. M., con dirección a este pueblo.

El piloto partió en buenas condiciones y en aquella ciudad se esperaba que la etapa sería cubierta sin contratiempos.

Sin embargo, una espesa neblina obligó al señor Arredondo a interrumpir su viaje en el pueblo de Las Higueras, situado a unos cincuenta kilómetros de La Serena, donde aterrizó a las cuatro de la tarde.

Lloyd Real Holandés

SERVICIO RAPIDO DE VAPORES LUJOSOS

ENTRE BUENOS AIRES Y AMSTERDAM, CON ESCALA EN
Uruguay, Brasil, Portugal, España, Francia e Inglaterra

PROXIMAS SALIDAS DE BUENOS AIRES

"FLANDRIA" .. 24 Setiembre
"GELRIA". .. 8 Octubre
"ZEELANDIA". 22 Octubre
"ORIANA" . .. 5 Noviembre
"FLANDRIA" .. 26 Noviembre
"GELRIA" . . 10 Diciembre
"ZEELANDIA" . 24 Diciembre

POR MAS PORMENORES, DIRIGIRSE A SU UNICO AGENTE EN SANTIAGO:

OTTO LOOSE

HUERFANOS 1153 (Altos).—TELEFONO 365, CASILLA 382

VAPOR RAPIDO AL NORTE

El vapor transatlántico de pasajeros

CHILE

Saldrá para COQUIMBO, HUASCO, CHAÑARAL, ANTOFAGASTA, TOCOPILLA, IQUIQUE Y ARICA.

EL VIERNES 11 DE SETIEMBRE, A LAS 6 P. M.

Unico vapor de la costa que cuenta con gran número de camarotes para una sola persona.

Por fletes, pasajes y demás pormenores, verse con:

R. DONOSO G.
Galería Alessandri N.o 237.—
Santiago

CIA. TRANSPORTES UNIDOS
Estado, esquina Alameda. —
SANTIAGO

En Valparaíso: SOC. ANOM. MARITIMA GONZALEZ SOFFIA & CIA.— Blanco N.o 903

Cía. Sud Americana de Vapores

SERVICIO MENSUAL A NEW YORK CON ITINERARIO FIJO EN 18 DIAS. — SALIDAS EN SABADOS, A LA 1 EN PUNTO.

"TENO"
26 de Setiembre

"ACONCAGUA"
24 de Octubre

Con escala en Antofagasta, Iquique, Arica, Callao, Payta y Cristóbal.

SERVICIO QUINCENAL A GUAYAQUIL (ECUADOR) — SALIDA EN VIERNES, A LAS 2 P. M.

"AYSEN"
Jueves 1 de Setiembre

"HUASCO"
2 de Octubre

Con escala en Coquimbo, Antofagasta, Gatico, Tocopilla, Iquique, Caleta Buena, Arica, Ilo, Mollendo, Chala, Pisco, Cerro Azul, Callao, Salaverry, Pacasmayo, Eten, Pimentel y Payta.

SERVICIO QUINCENAL A PIMENTEL (PERU) — SALIDAS EN VIERNES, A LAS 6 P. M.

"MAPOCHO"
11 de Setiembre

"IMPERIAL"
25 de Setiembre

Con escalas en Coquimbo, Huasco, Caldera, Chañaral, Taltal Antofagasta, Iquique, Pisagua, Arica Ilo, Mollendo, Chala, Lomas, Pisco, Tambo de Mora, Callao, Huacho, Supe, Huarmey, Casma, Samanco, Chimbote, Salaverry, Pacasmayo, y Eten.

Vapores para Lota, Penco, Tomé y Talcahuano, salidas de Valparaíso todos los Miércoles a las 4 P. M.

De Talcahuano salen de regreso para Valparaíso, todos los Martes a las 6 P. M.

WESSEL, DUVAL y Cía.
HUERFANOS ESQUINA MORANDE — AGENTES
COMPAÑIA TRANSPORTES UNIDOS
ESTADO ESQUINA DELICIAS — SUB-AGENTES

DE NUESTROS CORRESPONSALES

MOVIMIENTO MARITIMO

San Antonio, 7 de Setiembre

HOY LLEGARON:
El Don Ricardo, de Lota.
El Delft, de Valparaíso.

HOY SALIERON:
El Delft, para Talcahuano.
El Yungay, para Chañaral.

ANTOFAGASTA

El Maharapah de Kapurthala pasó ayer por Antofagasta

(De nuestro corresponsal, por telégrafo)

ANTOFAGASTA, 7— Esta mañana pasó de tránsito por este puerto, bajando a conocer la ciudad, el Maharajá de Karputhala, recorriendo en auto las calles principales.

Las autoridades y distinguidos miembros de la Colonia Británica, hicieron objeto de atentos festejos al distinguido visitante.

La oficialidad del Exploradores despide al Comandante General de Armas

(De nuestro corresponsal, por telégrafo)

ANTOFAGASTA, 7.— La oficialidad del Regimiento Exploradores despidió ayer con un almuerzo, al Comandante General de Armas, don Belarmino Fuenzalida y al Mayor don Caupolicán Clavel, quienes se dirigieron hoy al Sur.

—A bordo del vapor "Palena", se dirigió a Guayaquil, para asumir la segunda secretaría de nuestra Legación en Ecuador, el señor Nicolás Franjola Prado.

Hoy se verificó una recepción en el Club Inglés, ofrecida por la colectividad británica en honor de las autoridades locales y en homenaje a la llegada del Príncipe de Gales.

El Hogar Infantil queda instalado en Antofagasta

(De nuestro corresponsal, por telégrafo)

ANTOFAGASTA, 7. — Ayer se inauguró el Hogar Infantil, institución que se dedicará a acoger a los muchachos desamparados.

Muy pronto quedará instalado el Asilo de Ancianos, obra que se deberá a las actividades de un comité de caridad, formado por señoras de esta ciudad.

Alumnos del Liceo de Hombres parten en viaje de estudio al Sur

(De nuestro corresponsal, por telégrafo)

ANTOFAGASTA, 7.— Los alumnos del último año de humanidades, que parten hoy en viaje de estudio al Sur, llevan una tarjeta de plata a nombre de los alumnos del Liceo de Hombres, en la cual se lee: "El Liceo de Hombres de Antofagasta, a nuestro gran Presidente don Arturo Alessandri".

Enviamos el saludo de setecientos niños y le hacemos depositario de la esperanza que nos hará felices, ordenando la construcción inmediata de un edificio para el Liceo de Hombres. Lo piden los niños, lo necesita la provincia, lo reclama la patria.

CONCEPCION

La opinión pública de Talcahuano frente a las incidencias de la Marina

(De nuestro Corresponsal, por Telégrafo)

TALCAHUANO, 7.—Los jefes y oficiales de la Armada, que prestan sus servicios en el Apostadero Naval, han enviado un telegrama al Director General del servicio, haciéndose solidarios de la actitud de los capitanes Escobar, Caballero y Concha, a quienes consideran en esta misma comunicación, verdaderos intérpretes de los anhelos y aspiraciones de la oficialidad de toda la Armada.

No han adherido a esta declaración los capitanes de navío, señores Wiegand, Director de la Escuela de Ingenieros, Ernesto Espinoza, Comandante de los Arsenales, y Salvador de la Piedra, Gobernador Marítimo y el Contador de fragata, don Luis del Moral, Comisario del Apostadero.

La opinión pública una vez impuesta detalladamente de estas incidencias, por las informaciones de la prensa, especialmente por las que ha publicado "La Nación", acompaña sin reservas la actitud de la oficialidad, que desea el mejoramiento de la Marina para la tranquilidad y progreso de la patria.

Se estima, en general, que las peticiones de la oficialidad de la Marina, son justas y que no envuelven actos indisciplinarios, como lo ha interpretado la superioridad naval y posiblemente el Gobierno.

Se espera, por lo demás, que el Gobierno dé armónica solución a este conflicto, no llevando a la práctica los castigos que habría propuesto el Consejo Naval, contra los oficiales inculpados.—El Corresponsal.

INFORMACIONES DEL INTERI

DE LA ZONA PLEBIS

SE CREE QUE LA COMISION DE LÍMITES PODRIA REANUDAR MAÑANA SUS

ENTRE LOS DELEGADOS SE HABRIA PRODUCIDO UN ACUERDO PARA QUE
TICIA ORDINARIA Y NO LA DELEGACION AMERICANA, LA QUE SIGA CON
LOS RECLAMOS DEDUCIDOS DE LOS INCIDENTES CALLEJEROS. — EL
ÑOR CLARO LASTARRIA Y ALGUNOS FUNCIONARIOS CHILENOS SE
COMUNICARON AYER POR CABLE CON S. E. EL PRESIDENTE DE LA REPUBLICA. — CON GRAN SOLEMNIDAD SE VERIFICARON EN LA TARDE DE AYER LOS FUNERALES DEL OBRERO CHILENO MUERTO EN LA MADRUGADA DEL SABADO

(De nuestros Corresponsales y Enviados Especiales, por Cable y por Telégrafo)

ARICA, 7. — (United). — Noticias de Tacna informan que continúa el "impasse" de las actividades de límites y que los chilenos no han contestado aún la comunicación del general Morrow, pues el sumario no está todavía terminado.

El general Morrow se halla ligeramente enfermo.

El coronel peruano Ordoñez volvió a Tacna hoy, después de haber hecho una visita al "Ucayali".

LA DELEGACION AMERICANA NO INTERVENDRIA EN ADELANTE EN LOS RECLAMOS POR INCIDENTES

ARICA, 7. (Especial).—Se informa de buena fuente, que se habría llegado a un acuerdo entre los Consejos Jurídicos, en el sentido de que la Delegación Norteamericana no intervendrá en adelante en los reclamos que se produzcan con motivo de los incidentes callejeros. Estos sólo serían de la incumbencia de la justicia ordinaria, que conocerá de ellos en cada caso.

EL MIERCOLES REANUDARIA SUS LABORES LA COMISION DE LIMITES

ARICA, 7. (Especial).—Se dice que el Miércoles de la presente semana reanudará su labor la Comisión Demarcadora de Límites, que preside el General Morrow, después de un corto "impasse", ocurrido por la detención de tres soldados peruanos en Tacna.

Se agrega que con la luz que habrá arrojado el sumario instruído por el Fiscal, Comandante Martínez, y las explicaciones dadas, tanto al General Morrow como al Coronel Ordóñez, se habría pensado dar por terminado el incidente, que móccomo hemos dicho, vino a interrumpir los trabajos de la Comisión de Límites.

EL "UCAYALI" SE AUSENTARA DURANTE LOS DIAS DE FIESTAS PATRIAS

ARICA, 7. (Especial).—Se sabe que el "Ucayali" se ausentará de Arica durante los días de fiestas patrias, dirigiéndose posiblemente el 12 del presente a Mollendo, a fin de concurrir a las fiestas religiosas del "Señor Crucificado", de Locumba. Estos festejos se verificarán el 14 de este mismo mes.

LOS FUNERALES DEL OBRERO HERRERA

ARICA, 7. (United).— Los funerales de Miguel Herrera Salas asesinado antenoche en la calle O'Higgins, se efectuarán a las 4 de la tarde. El cortejo partirá desde el local de la Asociación de Nativos. Asistirán a los funerales los miembros del Comité Cívico y de la Asociación Hijos de Tacna y Arica.

ARICA, 7.— (Especial).—Hoy, a las 4 P. M., se llevaron a cabo los funerales del obrero Herrera, asesinado en la madrugada del Sábado.

El cortejo partió desde el local de la Asociación de Nativos.

La urna martuoria, en vuelta en una bandera chilena, iba colocada sobre un carro de artillería, severamente arreglado. La arrastraban miembros de la Asociación de Hijos de Tacna y Arica, institución que presidió el duelo.

Seguían tras el féretro, el Orfeón de Policía, los socios de la Asociación doliente, los Veteranos del 79, el Directorio del Comité Cívico, las brigada de scouts, con su banda de pitos, instituciones sociales y obreras y la pitos.

Numerosas coronas ofrendadas por la Asociación de Nativos, el Comité Cívico, la Unión de Empleados, la Comisión de Prensa, y otras instituciones cubrían el carro fúnebre.

La manifestación de pesar adquirió los caracteres de especial solemnidad, pues a su paso por las calles, que estaban cubiertas de público, era acogida con profundo respeto y con vivas demostraciones de pesar.

En el Cementerio, antes de darse sepultura a los restos, pronunciaron sentidos discursos, el presidente de la Asociación de Hijos de Tacna y Arica, don Alvaro Oliva, el presidente del Comité Cívico, don Manuel Araya; y el secretario general, don Alfredo Wachtendorff.

EL COMITE CIVICO PIDE EL APRESAMIENTO DEL PERUANO VILCA SOTO

ARICA, 7. (Especial).— Reunido el Comité Cívico de este puerto, acordó pedir hoy al Gobernador Departamental, que el presunto autor del crimen cometido el Sábado último, Guillermo Vilca Soto, sea entregado a la justicia, a fin de impedir que el crimen quede en la impunidad, pues este individuo continúa a bordo del "Ucayali".

Este mismo Comité acordó pedir la suspensión de todas las actividades, a las 4 P. M. de hoy, para que los obreros y empleados puedan concurrir a los funerales del obrero Miguel Herrera Salas.

EL PERUANO VILCA SOTO HABRIA SIDO ENTREGADO A LA JUSTICIA

ARICA, 7. (Especial).—A última hora se rumorea, que Guillermo Vilva Soto, sindicado como autor del asesinato del obrero Herrera, habría sido entregado a la justicia ordinaria, por orden del delegado peruano, señor Freyre Santander, con el fin de que se le juzgue.

EL COMITE CIVICO ESTABLECERA OFICINAS INFORMATIVAS EN BOLIVIA

ARICA, 7. (Especial). El Comité Cívico de Arica acordó establecer en La Paz y en Oruro, agencias informativas sobre las actividades plebiscitarias, para contrarrestar la propaganda que desarrollan las oficinas informativas establecidas por los peruanos en las principales ciudades de Bolivia.

EN VIAJE A LA PAZ

ARICA, 7. (Especial).—Hoy se dirigió a La Paz el Adicto Comercial a nuestra Legación en Bolivia, señor Jorge Walton.

En el mismo tren va también para Bolivia, el Adicto a la misma Legación, don Gustavo Alessandri.

EL SABADO SE VERIFICARA EN ARICA UNA CEREMONIA PATRIOTICA

ARICA, 7. — (Especial). — El Sábado próximo se verificará al pie de la estatua de Vicuña Mackenna, la concentración escolar, con motivo de la bendición de las banderas nacionales, de seda de gran valor, que han sido obsequiadas por la Intendencia de la provincia a las escuelas de Arica.

Durante este acto hablarán el Intendente, señor Barceló Lira, el Visitador provincial, señor Riquelme, y el Obispo Monseñor Edwards, quien además efectuará la bendición de estas banderas antes de entregarlas.

Los escolares entonarán himnos patrióticos.

EL SENADOR PERUANO DON JOSE RAMON PIZARRO

ARICA, 7. — (Especial). — "La Voz del Sur", en su edición de ayer, publica el retrato de don José Ramón Pizarro, senador por Tacna Libre, quien se encuentra a bordo del "Ucayali", procedente de Lima.

El señor Pizarro ha venido a integrar la delegación peruana, acompañado de su hijo, Guillermo Pizarro, quien junto con otros dos jóvenes peruanos se vieron envueltos en los incidentes del Sábado en la noche.

Este mismo diario relata estos incidentes dándoles un sentido diverso a la realidad.

UNA EMPLEADA DEL CORREO PERUANO

ARICA, 7. — (Especial). —Procedente del Callao, llegó la señorita María Botetano, empleada del correo peruano, quien atenderá la agencia postal establecida a bordo del "Ucayali".

EL DELEGADO PERUANO CONFERENCIO AYER CON EL GENERAL PERSHING

ARICA, 7. — (United). — El general Pershing conferenció con el Delegado peruano señor Freyre, esta tarde. Los funcionarios no dan a esta entrevista gran importancia.

LA BANDA DEL "ROCHESTER"

ARICA, 7. — (United). — La banda del "Rochester" tocó esta tarde en la plaza por donde se paseaban el almirante Lattimer, el capitán Hayne Ellis.

Otros oficiales de la plana mayor de este crucero visitaron hoy a Tacna, permaneciendo allí hasta bien entrada la noche.

DELEGADOS Y FUNCIONARIOS CHILENOS SE COMUNICAN POR CABLE CON EL PRESIDENTE ALESSANDRI

ARICA, 7. — (United). — Los señores Claro, Barceló, Bustos y Arteaga salieron a las ocho y media de la oficina del cable, donde permanecieron por espacio de tres horas para dirigir un cable al Presidente Alessandri.

Los corresponsales de diarios esperaban afuera de la oficina a dichos señores pensando que debía de ser de extraordinaria importancia la comunicación oficial dirigida directamente por ellos al Presidente, pero estos delegados al salir sólo dijeron que el señor Alessandri les había mandado un mensaje para el Comité Cívico, pidiéndoles calma y serenidad y dignidad mientras durasen las actividades plebiscitarias.

LO QUE DICEN "LA VOZ DEL SUR" Y "EL PACIFICO", DE AYER

ARICA, 7. (United).— "La Voz del Sur" publicó últimamente una cartilla en que dice quienes tienen derecho a voto en el plebiscito y quienes no lo tienen. Entre los no elegibles incluye a "los residentes que durante una parte cualquiera del período comprenddio entre el 20 de Julio de 1920 y la fecha de la inscripción hayan pertenecido en cualquiera calidad al ejército, la armada o la administración pública de Chile o el Perú, o hayan recibido remuneración por servicios prestados a cualquiera de estos dos países, o de las personas o empresas dependientes o subvencionadas por ellos".

ARICA, 7. (United).— "El Pacífico" acusa a "La Voz del Sur" de que falsifica los términos del fa-

SANTIAGO

Aniversario de la Sociedad Unión de Comerciantes de San Antonio

(De nuestro corresponsal, por telégrafo)

SAN ANTONIO, 7.— La Sociedad Unión de Comerciantes de San Antonio, celebró ayer su primer aniversario con un banquete al que asistió un gran número de socios, y con una sesión especial en el Teatro Victoria. Durante este acto, al cual asistió el Gobernador, asumió la dirección de la institución el nuevo Directorio.

—En San Luis de Barrancas, se llevó a cabo ayer, la entrega de la población a la Municipalidad de San Antonio, con asistencia de als autoridades.

Cuando su amigo le pregunte dónde compra sus sombreros, dígale: en las

SOMBRERERIAS ROSENBLITT

Maffee

GRACE LINE

Servicio rápido de pasajeros para Antofagasta, Iquique, Arica, Mollendo, Callao, Salaverry, Talara, Balboa, Cristóbal y

NEW YORK

"SANTA TERESA'

Saldrá de VALPARAISO [illegible] 16 de S[illegible] A LA 1 P. M.

PROXIMAS SALIDAS

"SANTA ANA" ... ... SETIEMBRE 30
"SANTA ELISA" ... ... OCTUBRE 14
"SANTA LUISA" ... ... OCTUBRE 28

AGENTES DE LA NOSA LINE

New Orleans and South American Steamship Co. Servicio mensual de vapores de carga desde New Orleans, EE. UU., a puertos chilenos y vice-versa

GRACE y Cía. (CHILE) S. A

HUERFANOS 1087 — SANTIAGO

P.S.N.C.

VAPORES PARA EUROPA

VIA CANAL DE PANAMA

"ORIANA", 19 de Setiembre 1 P. M.
"ORCOMA", 3 de Octubre
"ORTEGA", 17 de Octubre

Para Antofagasta, Mejillones, Iquique, Arica, Mollendo, Callao, Balboa, Cristóbal, La Habana, Coruña, Santander, La Rochelle, Pallice y Liverpool.

Por estos vapores se expenden boletos de segunda clase para Europa y puertos de la costa, a precios convenientes.

VAPORES PARA NUEVA YORK

"ESSEQUIBO", 9 de Setiembre
"EBRO", 7 de Octubre
"ESSEQUIBO", 4 de Noviembre.

Para Antofagasta, Iquique, Arica, Mollendo, Callao, Salaverry, Paita, Balboa, Cristóbal, Habana y Nueva York.

R.M.S.P.

SERVICIO RAPIDO DE LUJO DESDE BUENOS AIRES A EUROPA

PROXIMAS SALIDAS DE LOS AFAMADOS VAPORES "A"
VIAJES RAPIDOS
LISBOA EN 16 DIAS
CHERBURGO Y SOUTHAMPTON EN 19 DIAS

"ANDES" .. .. 13,620 toneladas, 15 de SETIEHBRE
"ARLANZA" .. .. 14,930 toneladas 30 de SETIEMBRE
"AVON" .. .. 11,073 toneladas 13 de OCTUBRE
"ALMAZORA" .. .. 15,550 toneladas 28 de OCTUBRE
"ANDES" .. .. 15,620 toneladas 10 de NOVIEMBRE
"ARLANZA" .. .. 14,930 toneladas, 25 de NOVIEMBRE

PROXIMAS SALIDAS DE LA LINEA "D"

"DEMERARA". . 11 Setiembre "DESEADO". . . . 23 Octubre
"DARRO". . . . 9 Octubre "DESNA.. .. 6 de Noviembre
VIAJES DE ALAMEDA desde varios puntos de ENROPA, SIRIA Y TURQUIA

SANTIAGO
Agustinas 1017 — Casilla 536

THE PACIFIC STEAM NAVIGATION COMPANY

VALPARAISO
Calle Blanco — Casilla 24 V.

SUB-AGENTES EN SANTIAGO: Transportes Unidos, Estado esquina Alameda; Expreso Villalonga, Agustinas 817.

Gonzáles Crovo, Elmja
Javier Hidalgo y Eduar-
s. Se pone en conocimien-
personas que pueden pa-
ar los registros donde se-
dos por el Secretario de
M. en el local de la Plaza
calada.

laturas a diputa- en Concepción

IENTO DEMOCRATA EN
ANO, COELEMU Y TOME

corresponsal en Talcahua-
forma telegráficamente:
UANO, 7.— Los elemen-
artido demócrata comien-
ostrar viva agitación ante
elección de parlamenta-

comenzado a hacer con
ntusiasmo los trabajos pre
favor de las candidatu-
ados de don Juan Pra-
os y de don Gaspar Mora
rupaciones de Talcahuano
. En Tomé se trabaja la
regional de don Nicome-
alba.
do Radical mantiene dis-
cio respecto de las can-
y sus elementos han esta-
xpectativa de lo que re-
a cuestión presidencial.—
onsal

Asamblea Radi- l de Yungay

A CENTRAL APROBO
CONSTITUCION

sión celebrada anoche por
entral se aprobó la cons-
la nueva Asamblea Ra-
ungay.
del Comité Provincial
os radicales de esta Co-
sión para el Miércoles 9
e, a las 9 P. M., en el
na a fin de elegir Mesa

enaje a la memo- del Presidente Balmaceda

ON A LAS SOCIEDADES
CENTROS Y ASAM.
POLITICOS Y ESTU-
DIANTILES

es próximo a las 9 de
endrá lugar en los salo-
l Diario Ilustrado", una
delegados de las socie-
eras, centros deportivos,
políticas e instituciones
es para acordar el pro-
se desarrollará en la ro-
día 19 de Setiembre a la
malogrado Presidente
Manuel Balmaceda.
ité Ejecutivo pro-home-
maceda, formado por los
neral Alejandro Gacitúa.
la Universidad, don Ru-
Bahamonde; Ministro de
don Claudio Vicuña; In-
unicipal, don Luis Phi-
Director General de Po-
Julio Bustamante; Di-
"Zig-Zag", don Huberto
y los señores Alejandro
Tito V. Lisoni, Carlos
, Nolasco Cárdenas, Ró-
eña, Jorge Meléndez Es-
rnardo Quiroga, Antonio
olar y Agustín Correa
encarga invitar a esa
las siguientes institucio-
edad de Artesanos La
iedad de Socorros Mu-
el Rodríguez. Sociedad de
iguel Angel, Sociedad J.
Baeza, Sociedad de Soco-
Andrés Bello, Bando de
Chile, Academia Blets
edad de Socorros Mutuos
sal. Sociedad de Emplea-
mercio, Sociedad Gremio
Sociedad Fermín Viva-
dad Practicantes de Chi-
dos de la Policía Pinto
ociedad Protección a la
iedad General Baqueda-
ad Igualdad y Trabajo,
Unión de Tipógrafos, Fe-
Estudiantes de Instruc-
ndaria, Sociedad Unión
Sociedad Telegrafistas
Sociedad de Peluqueros,
le Comerciantes del Mer-
al, Sociedad de Veteranos
ngreso Social Obrero, Fe-
le Sastres, Boy Scouts,
Empleados de Chile, So-
Empleados de Bancos,
de Socorros Mutuos La
ociedad Manuel Montt de
, Sociedad Empleados a
de los Ferrocarriles, So-
pleados a Jornal de los
les, Sociedad 18 de Se-
ociedad Luis Cousiño, So-
Santiago de Zapateros,
Bernardo O'Higgins, Fede-
Arrendatarios, Asambleas
liberales democráticos,
a Demócrata, Centros de-
Jonatás González, Gue-
le la Democracia, Blanco
La Igualdad, La Reforma,
crealba, etc., Sociedad de
Asamblea Radical, Cen-
ales, asambleas liberales
liberales, Federación Obre
le, etc.
premura del tiempo no se
tido invitaciones especia-
basta a los delegados pre-
a la sesión.
án esta primera asamblea
es Nolasco Cárdenas y
Quiroga, y hará las veces
rio, don Ignacio Moya A.,
cretario de la Sociedad de
La Unión.

PARTIDO RADICAL

ASAMBLEA RADICAL DE SAN MIGUEL

(Versión oficial)

Con gran número de asambleístas sesionó el Domingo esta colectividad política. El objeto era de elegir delegado a la Convención de Temuco, pero a pedido de algunos miembros quedó acordado sesionar el Miércoles 9 para elegirlo.

En seguida se entró a tratar la disolución de la Municipalidad de la Comuna, teniendo algunos asambleístas frases de condenación para el Gobierno, al atropellar la voluntad soberana del pueblo, nombrando en reemplazo una Junta de Vecinos sin vínculo alguno en la Comuna, motivo por lo cual renunciaron dos personas de la Junta.

Al mismo tiempo se acordó formar el Club Radical por acciones a veinte pesos cada una, tomando entre los asistentes 55 acciones, quedando asegurado su éxito.

PARTIDO DEMOCRATA

CLUB GUERRILLEROS MANUEL RODRIGUEZ

Cita a sesión para hoy en calle Bandera 839, a las 8.30 P. M., con el objeto de oír la cuenta que dará la comisión que fué a Tiltil el Domingo pasado y tomar los últimos acuerdos relacionados con la romería en homenaje a Manuel Rodríguez. Se ruega a las personas que tienen tarjetas para la venta se apresuren en colocarlas, por cuanto el Sábado próximo deben dar cuenta.

CENTRO DEMOCRATA BLAS 2.o MANDUJANO

Cita a reunión para esta noche, a las 9, en su local de la calle Santa Rosa a fin de ocuparse de la cuestión Presidencial.

Preparativos para el gran Congreso de Empleados

En vista de estar muy próxima la fecha para el gran Congreso de Empleados de Concepción, el Consejo Administrativo de la UECH. cita a una gran asamblea de socios para mañana a las 9 P. M., en Bandera N.o 542.

Deberán ser tratados en esta oportunidad los siguientes asuntos: la Personalidad Jurídica y la acción del Gobierno, la constitución de los Tribunales de Conciliación y Arbitraje y el nombramiento de los delegados al gran Congreso anunciado anteriormente.

Revistiendo estos asuntos una gran importancia se nos recomienda decir a los interesados que de esta reunión dependerá en el futuro los rumbos que se deberán tomar en la Unión de los Empleados de Chile.

Se organiza una Sociedad Naturista

Para hoy Martes a las 6 y media P. M. están citados a reunión en los Salones de "El Diario Ilustrado", todas aquellas personas que cultiven o se interesen por el Naturismo.

El objeto que se persigue es constituir en esta capital una organización que dé a conocer y propague las ideas naturistas que constituye la ciencia de la salud para conservarla o recobrarla mediante las leyes naturales, sin intervención de agentes o procedimientos físicos artificiales, químicos industriales, ni mecánicos de ninguna clase.

Cruz Roja de las Mujeres de Chile

Movimiento del Dispensario en el mes de Agosto:

Enfermos inscritos: 224; mujeres 93; hombres 97; niños 34.

Diagnósticos: Lúes 18; tuberculosis 3; quirúrgicos 176; enfermedades de piel 3; diversos 24.

Inyecciones.— 793

Curaciones.— 1171.

Instituto Pedagógico "English Debating Club"

Los miembros de la "English Students Society" formada por alumnos y egresados del Pedagógico, han echado las bases de una nueva sección de esa institución, destinada a discutir en Inglés asuntos de interés científico, literario, o general a objeto de facilitar el manejo correcto del Inglés hablado, fomentando el acercamiento entre alumnos y exalumnos.

Esta sección que llevará por nombre "English Debating Club", eligió en su primera reunión el siguiente Directorio.

Presidente señor Héctor Gómez.

Vice presidente, señor Argimiro Martínez M.

Secretario de actas el señor Rubén Muñoz y Secretario de redacción de la correspondencia inglesa el señor Julio Alberto Effa O.

LA COMUNA DE RENCA SE HA NSTITUIDO UNA "JUNTA PRO-ADELANTO LOCAL"

os algunos vecinos presti-
la Comuna de Renca, en
de la Escuela de hombres
70, acordaron constituir la
ro-Adelanto Local", con un
provisorio y los directores
xpresan:
nte, don Manuel Lezaeta;
ce, don Ernesto Semler; 2.o
Adolfo Lagreze; secreta-
Humberto Fischer; pro-se
don Rolando Pérez Bello;
don Carlos de la Rivera.
res, señores: Santiago Me-
ancisco Orellana, Francisco
bel Gutiérrez, Juan Roche-
anor Fajardo, Gabriel Be-
rnardo Baltra, Antonio Ca-
Roquel Lucero, Jacinto Bri-
an Elgueta, Delfín Aguilar,
Veliz, Carlos Infante, Ven-
rtínez, señor Infanta y se-
n Ramírez.

ACUERDOS

comienzo a los trabajos ne-
para trasladar y captar las
el río y vertientes anexas,
base permanente que permita el riego de los terrenos del bajo de Renca.

II. Se comisiona a los señores Lagreze, Rochefort, Veliz y Semler para que informen sobre los trabajos y el proyecto del señor Semler que daría agua permanente a Renca.

III. Se comisiona a los señores Orellana, Medina, Rochefort y Ramírez, para entrevistar al señor don Miguel Varas, rogando a este caballero quiera informarles respecto a la distribución de los fondos de camino.

IV. La misma comisión queda encargada de conversar con el señor Alcalde don Héctor Salas I., para estudiar la posibilidad de traer al pueblo la luz eléctrica.

V. Los miembros de esta Junta pagarán una cuota mensual de diez pesos ($ 10), la que fué cancelada por los señores presentes a la reunión.

VI. Se acuerda sesionar, en su local oficial, la Escuela de Hombres número 70, el Domingo 13 a las 10 A. M.

dad Profesores de rucción Primaria

mingo 6 a las 5 P. M., en
la Olea, se celebró la asam-
eral a que se había convo-
a elegir presidente y algu-
ectores.
tación se verificó de 2 a
tardo y salieron elegidos por
n mayoría:
ente señor Maximiliano

ores: señora Herminia Ma-
a A., señoritas Sara Reyes,
pez, señores Arturo Besoain
Lohr, Rindolfo Barra, Isl-
ternas.
otros acuerdos se tomó el
e: solicitar del Honorable
de Educación Primaria que
aciones de Setiembre, por el
año, fueran ampliadas,
ose éstas el 8 del actual pa-
inar el día 20.
misión nombrada para ges-
este acuerdo se acercó hoy
ejo y su petición fué acogi-
orablemente dadas las po-
razones que la justificaban.

El decreto-ley que crea la Dirección General de Beneficencia

ES PROBABLE QUE LO FIRME HOY S. E.

El Sábado pasado, el Ministro de Previsión Social, doctor Salas, celebró una última reunión con los jefes sanitarios, con el objeto de tratar del decreto-ley que crea la Dirección General de Beneficencia.

El decreto-ley reformado quedó redactado y según nos ha manifestado el Ministro, es probable que el Presidente de la República firme hoy este importante decreto-ley.

La Sociedad Profesores de Instrucción Primaria se hace un deber agradecer al Honorable Consejo esta medida y la pone en conocimiento de todo el magisterio.

HOY SE ABRE AL PUBLICO EN LA QUINTA NORMAL LA GRAN EXPOSICION DE GANADERIA

Conforme lo habíamos anunciado hoy se abre al público en los pabellones de la Quinta Normal, la gran Exposición de Ganadería organizada por la Sociedad Nacional de Agricultura.

A esta exposición se han traído los mejores productos nacionales y extranjeros de los establecimientos ganaderos del país, contándose entre ellos con notables productos procedentes de la región austral.

EL GREMIO DE ABASTOS CONTINUÓ AYER ESTUDIANDO EL PROBLEMA DE LA CARNE

En la tarde de ayer celebró una larga e interesante reunión la Sociedad Gremio de Abastos, reunión en la cual se continuó el estudio del problema de la carne y la manera de obtener su abaratamiento.

A esta reunión concurrió también la comisión que estará encargada de estudiar a nombre del gremio y de acuerdo con la nombrada por la Sociedad Nacional de Agricultura, esta misma materia.

Momentos antes de que terminara la reunión de ayer, se dió a conocer a la asamblea un telegrama recibido de Valparaíso, y cuyo texto es el siguiente:

"Gremio de Abastos Unido Valparaíso Viña del Mar agradecen y felicitan gremio Santiago destacada actuación momento. Mandamos delegado. Paro sigue indefinido hasta conseguir terminación monopolio Matadero Portales Valparaíso. Por tanto, esperamos noticias. Saludos. — (Firmado).— Abraham Morales, presidente."

De este telegrama se desprende que en Valparaíso continuará la falta de carne. Según informaciones que hemos recibido durante el día de ayer el precio de este artículo llegó a una subida cantidad.

LA REUNION DE HOY

De acuerdo con el programa hecho por la Sociedad Gremio de Abastos, esta institución celebrará esta noche una nueva reunión para seguir preocupándose de la campaña en que está empeñada.

"LA UNICA DIFERENCIA CONSISTE EN QUE LOS JARDINES DEL MUSEO ESTAN MUCHISIMO MEJOR ATENDIDOS QUE LOS DEMAS"

DICE LA NOTA DEL CONSEJO DE BELLAS ARTES AL MINISTRO DEL INTERIOR EN QUE SE LE PIDE SE OPONGA A LA ENTREGA DE LOS JARDINES QUE RODEA AL PALACIO

Hace algunos días dimos cuenta de la nota enviada por el Intendente Municipal señor Phillips Huneeus, al Ministro del Interior, en que pide se le entreguen los jardines que rodean el Palacio de Bellas Artes, por exigirlo el mejor servicio de hermoseamiento de la ciudad.

Con este motivo el Consejo de Bellas Artes ha enviado una extensa nota al Ministro del Interior, pidiéndole se oponga a la petición formulada por el Intendente Municipal. Damos a continuación un extracto de la nota en cuestión:

"Desde la formación de los jardines que rodean el Museo, han sido ellos de libre acceso al público en la mismísima forma que el resto de los del Parque Forestal y la única diferencia que existe es que los del Museo están atendidos, como es público y notorio, con muchísimo más esmero y cuidado, no obstante la módica suma que consulta anualmente el presupuesto para su mantenimiento; de manera que el infrascripto no ve las obvias razones a que se refiere, y que calla el señor Intendente, para que ellos le sean entregados; y por el contrario, señor Ministro, dichos jardines son el complemento obligado del Palacio que alberga el Museo y la Escuela de Bellas Artes, como lo serían para la residencia edificada por un particular, dentro de una quinta, el terreno y jardines que la forman.

Si los jardines pasaran a depender de otra autoridad distinta de la del Palacio de Bellas Artes, podría ocurrir que se hicieran cambios en su trazado con perjuicio de la actual armonía entre el estilo del edificio y el de los parterres. Y ésto, no sería extraño, porque los jardines del Palacio son de estilo francés, el más delicado y costoso de mantener por sus formas geométricas y profusión de molduras. Además, podría ocurrir que, pasando el tiempo, la nueva autoridad otorgara dentro de los jardines concesiones para erigir kioskos u otras construcciones destinadas a incrementar las rentas siempre escasas de la ciudad. V. S. comprenderá el extraño aspecto que acabaría por producir el conjunto actualmente tan armónico."

"No duda el infrascrito que el señor Ministro negará su asquiescencia para que el Gobierno sea despojado de los jardines que rodean un edificio tan valioso de su propiedad y que encierra las obras por las cuales la posteridad podrá palpar el grado de adelanto a que habían llegado las bellas artes en nuestra actual civilización; pero el Director del Museo quiere aprovechar esta espléndida oportunidad que le ha dado el señor Intendente Municipal para interesar al señor Ministro en un proyecto que será acariciado con entusiasmo por todo amante de lo bello, y sería sin más preámbulo, el de circundar los jardines que rodean el Museo de una verja artística de hierro, mantenerlos como un parque y jardín modelo, dotarlos de un espléndido alumbrado, y hecho todo esto, diseminar en los jardines gran parte de las esculturas talladas en mármol que están hoy día encerradas en el hall del Museo, local que se ha hecho ya tan insuficiente para albergarlas, que no permitiría la colocación de una más. Además, con la situación que tienen, tan próximas unas de otras, redunda en perjuicio evidente para la mejor apreciación de sus bellezas particulares, faltándose al objetivo que tuvieron en vista sus creadores, el cual no puede haber sido el verlas acumuladas en la frialdad de un reducido espacio cerrado".

A continuación la nota dice:

"Como complemento, señor Ministro, del proyecto anteriormente enunciado y que, traducido en dinero, se podría fácilmente realizar con ciento cincuenta mil pesos, quedaría para más tarde cuando la Nación se pudiera desprender de otra suma igual, el construir dentro de la parte del parque opuesta a la del Museo, un pabellón artístico que serviría para llevar a efecto, en Primavera, la exposición anual de Bellas Artes, que hoy día tiene lugar en el edificio del Museo, aunque éste carece de salas para ello. No está de más expresar también que en ninguna parte del mundo se celebra este torneo en dichos edificios, ya que no están consultados a este fin. En el resto del año este pabellón sería facilitado a los artistas para sus exposiciones privadas, con lo cual se les prestaría una ayuda práctica y efectiva, ya que hoy día para la exhibición y venta de sus obras tienen que valerse de salas particulares que les restan gran parte del precio que pueden obtener".

EL GOBIERNO ACUERDA CELEBRAR UNA GRAN EXPOSICION SURAMERICANA DE FERROCARRILES

APROVECHANDO LA ESTADA EN SANTIAGO DE LOS DELEGADOS DE LOS DIVERSOS PAISES DE AMERICA AL CONGRESO DE FERROCARRILES

De acuerdo con el reglamento aprobado en el Segundo Congreso de Ferrocarriles celebrado en la ciudad de Río Janeiro, el Presidente de la República y el Ministro respectivo, han firmado el decreto ley correspondiente para organizar en Santiago el Tercer Congreso de Ferrocarriles, que habrá de celebrarse en la segunda quincena del mes de Setiembre de 1927.

Se dispone en dicho decreto-ley que la comisión chilena a este torneo quedará encargada de preparar en Santiago las labores destinadas a organizar el funcionamiento del Congreso.

UNA GRAN EXPOSICION SUR AMERICANA DE FERROCARRILES

Aprovechando la oportunidad de la concurrencia a Santiago de los delegados de los distintos países de América, el Gobierno ha acordado y ha despacho el decreto-ley concerniente que dispone la organización de una Gran Exposición Sur Americana de Ferrocarriles que habrá de inaugurarse en la misma fecha del Congreso.

La organización de esta Exposición estará a cargo de una comisión compuesta por el Ministro de Obras Públicas, el Director General de los Ferrocarriles del Estado, por el Inspector General de los Ferrocarriles en construcción, por el Inspector Superior de los Ferrocarriles y el Sub-Inspector y tres jefes de esta repartición. El Ministro de Obras Públicas queda facultado para disponer del personal de los servicios a su cargo a fin de preparar las funciones del Congreso y de la Exposición.

Según se establece en el citado decreto-ley, el Gobierno ha tenido en vista al acordar este torneo la necesidad de estimular el aprovechamiento de las mejoras introducidas por la técnica ferroviaria en los diversos elementos destinados a la explotación de estos servicios.

SE HA RECIBIDO REMOLACHA AZUCARERA PARA EL CULTIVO

Con el objeto de intentar su aclimatación en nuestro país, se ha recibido en la Dirección de los Servicios Agrícola gran cantidad de semillas de remolacha azucarera. Esta semilla será distribuida oportunamente en las zonas del Sur del país.

BIBLIOGRAFIA

Boletín N.o 1 del Touring Club Chileno

Hemos recibido varios ejemplares del Boletín N.o 1, que ha empezado a repartirse gratuitamente en Santiago enviado a provincias, por el Comité organizador del Touring Club Chileno.

Esta intitución, cuyo fin esencial es el fomento del turismo en Chile, proporcionando informes, franquicias y descuentos a todos los socios, está llamada a tener la más grande aceptación de todos los chilenos.

En Italia, Francia, Argentina, Perú, Brasil y en casi todos los países están actualmente organizados los Touring Club, llenado una necesidad que aquí en Chile, era cada vez más imperiosa.

La Secretaría del Touring Club Chileno, funciona en los altos del edificio Díaz, Ahumada esquina de Moneda 4.o piso, en donde pueden concurrir todas las personas que deseen informes sobre las jiras de turismo que deseen efectuar, y así mismo firmar las solicitudes de ingreso a tan importante institución. La cuota anual es de un peso y la cuota de incorporación de un peso.

Seguiremos informando todos los días sobre el Touring Club Chileno pues toda la prensa del país debe colaborar a la más pronta organización y desarrollo de esta sociedad.

NOTICIAS BREVES; PERO IMPORTANTES

EL DIRECTORIO DE LA SOCIEDAD DE CONTADORES TItulados por el Estado se reunirá esta tarde, a las 6.30. en su local de costumbre, con el objeto de seguir ocupándose de los asuntos que quedaron pendientes en la reunión anterior.

EL CENTRO LICEO DE APLICACION ESTA PREPARANDO un gran baile para celebrar el aniversario patrio, que se verificará el 17 de Setiembre en el elegante local del Centro Femenino de Estudio.

ENTRE EL PERSONAL DE LA PROTECCION MUTUA DE EMPLEADOS PUBLICOS

En los comedores del elegante Restaurant Santiago, se llevó a efecto ayer una manifestación ofrecida por el personal de la Protección Mútua de Empleados Públicos en honor del segundo jefe de ella, don Miguel Luis Navas, con motivo de celebrarse sus bodas de plata al servicio de esa institución.

Alrededor de la mesa artísticamente adornada, tomaron asiento además del festejado, los señores don Ricardo Reyes Solar, Isidro Vasquez Grille, Pedro Palma A., Rodolfo Oyarzún Phillippi, Rafael Meneses Palma, Fernando Tupper Huneeus, Rodolfo Goycolea Alzérreca, Ramón Carbonell Montt, Armando Oyaneder Z., Augusto Cerda Cerda, Hernán Llona Reyes, Carlos Gonzáles G., Carlos Domínguez Casanueva, Guillermo Pérez Covarrubias y Mauricio Riesco Undurraga.

Al servirse el champagne, ofreció la manifestación don Isidro Vasquez Grille, que hizo en breves frases la historia de la institución en cuyo desarrollo ha cabido actuar con inteligente labor al señor Navas.

Contestó el festejado en una improvisación llena de agradecimiento y de cariño para los que tal manifestación le hacían, diciendo que era muy fácil el cumplimiento del deber cuando se contaba, como en su caso, con el concurso inteligente y leal de buenos compañeros y con el ejemplo y consejos de distinguidos jefes, recordando, al efecto, algunos nombres de los dirigentes que ha tenido esa importante institución.

Habló en seguida el señor Reyes Solar, Presidente de la Protección de Empleados Públicos, quién tuvo honrosas expresiones para el festejado. Siguieron en el uso de la palabra, varios otros abundando todos en demostraciones de afecto para el señor Navas.

Fué esta, en suma, una simpática manifestación de compañerismo y aprecio.

EL PROFESOR DE LA SORBONNE, M. VICTOR BASCH, DICTARA DOS CURSOS EN LA UNIVERSIDAD DE CHILE

En los primeros días del mes próximo llegará a nuestro país, el profesor M. Víctor Basch, de la Universidad de La Sorbonne.

En la Universidad de Chile dictará este catedrático, dos interesantes cursos, uno público y otro privado, los que estarán sujetos al siguiente programa:

Curso A. Público. — "Las grandes corrientes artísticas en la Francia contemporáneas. La evolución de las artes y los grandes movimientos filosóficos y sociales.

II y III. —Las artes plásticas: Arquitectura: los hermanos Perret. Escultura: Rodin, Bourdelh. Pintura: los impresionistas; Cézane. Los cubistas, los maestros de hoy.

IV. —Música. El clacisismo: Vicente d'Indy. El impresionismo: Debussy. Los atonalistas. Los Seis.

V. La poesía lírica: los versolibristas M. de Novailles.

VI. — La novela. Marcel Proust, Barbusse, Duhamel, Julio Romains, Pablo Moraud.

VII y VIII. — El Teatro. Los maestros de ayer: Porto-Riche, De Curel, Bersteiux, Bataille, Tristán Bernard. Los maestros de hoy y mañana: Sarmen, Cromemelyk, Lenormand.

Curso B. Público. La contemplación estética, en cuatro lecciones. La creación artística en cuatro lecciones.

El curso privado se dedicará especialmente al profesorado y versará los temas siguientes:

¿Cómo considerar y describir una obra? Cuatro lecciones.

¿Cómo interpretar un trozo de música? Una lección.

¿Cómo interpretar una poesía lírica? Tres lecciones.

¿Cómo interpretar una página de prosa? Una lección.

La amenidad de los temas elegidos y la versación del conferencista harán que nuestros intelectuales escuchen con interés la palabra del autorizado maestro.

HA LLOVIDO DESDE ANTOFAGASTA HASTA CHILOE

EN MAGALLANES ESTA NEVANDO

Hemos entrado en un período de intensas perturbaciones atmosféricas producido a raíz del aumento extraordinario de la actividad solar. Esto dará en último término las características relativamente lluviosas con que se presentará la primera quincena de Setiembre.

La gran depresión ciclónica continúa desplazándose lentamente frente a nuestras Costas; en la madrugada de ayer el centro de baja presión pasó frente a Isla Mocha W. Además, han aparecido nuevas depresiones secundarias por el Oeste en la tarde de ayer. Los últimos radiogramas de Juan Fernández indican un nuevo descenso de la presión.

El mal tiempo se ha mantenido con alternativas en gran parte del país desde el Sábado pasado; en Antofagasta llovió con fuerza; en Coquimbo se han producido abundantes lloviznas; en casi toda la Zona Central ha llovido con intermitencias y en el Sur, a partir de la provincia de Concepción ha reinado un violento temporal de lluvia y viento. En Arauco y Malleco las fuertes ráfagas huracanadas del Norte han llegado a más de mil metros por minuto. En Valdivia, Llanquihue y Chiloé ha llovido torrencialmente. Más al Sur, en la región de Magallanes reina una gran borrasca de nieve.

ACTIVIDAD SOLAR

La actividad solar pasa en la actualidad por un período de máximus bastante acentuado; el Sábado la constante solar llegó a una caloría novecientas cincuenta y una milésimas; ayer llegó a una caloría de novecientos cuarenta y una milésimas.

ANUNCIOS METEOROLOGICOS

La influencia del régimen ciclónico persistirá en una considerable extensión del país en las próximas 24 horas, de manera que hay posibilidades en la prolongación de las alteraciones atmosféricas, y por un plazo mayor y más acentuado en la Zona Sur.

OBSERVATORIO DE EL SALTO.

"NO HACE 25 MESES SINO 40, DESDE QUE ME DETUVIERON", DICE CRISTOBAL RIERA A LA CORTE DE APELACIONES

Publicamos últimamente una información sobre el oficio enviado por el Gobierno de España por intermedio de su Legación en Santiago a la Corte Suprema y en el cual se hacía saber que un abogado de Barcelona solicitaba informaciones sobre la detención de Cristobal Riera Comillas y manifestaba extrañeza de que en Chile una prisión preventiva pudiera prolongarse más de 25 meses.

Riera, al imponerse de este oficio, envió a la Corte Suprema la siguiente petición:

"Súplica se tenga presente.

Excma. Corte:

Cristobal A. Riera Comillas, ingeniero, detenido 1191 días por confundírsele con su primo don Antonio Marriera Fouts, a US. Excmas. con transcritoel mayor respeto, digo:

Que estoy impuesto del oficio transcrito a esa Excma. Corte, del Ministro de Estado de Madrid (España) a indcación del abogado de Barcelona, don José María Arnau de Pous, y en el que se desean saber los motivos por el cual me encuentro detenido más de veinticinco meses.

Suplico a US. Excmas. que al pasar la información se sirvan tener presente, que no son veinticó meses los de mi prisión preventiva, sino cuarenta, pues fuí detenido en la ciudad de Concepción, el primero de Junio del año mil novecientos veintidos.

Por tanto:

A US. Excmas. suplico, que, a fin de que las cosas o sean los hechos, consten tal cual son, se sirvan tener presente lo que dejo expuesto, para los fines a que haya lugar.

Santiago, 3 de Setiembre de 1925.

A. Riera."

EL PRIMER AÑO DE LABOR DE LA ASOCIACION CARBONERA DE CHILE ES DE GRANDES RESULTADOS PARA EL PORVENIR DE ESTA INDUSTRIA

EL EMPLEO DE CARBON EN LUGAR DE PETROLEO, EN ALGUNAS OFICINAS SALITRERAS, HA DADO MAGNIFICOS RESULTADOS Y ELLO AUGURA QUE ESTE COMBUSTIBLE SERA SUS TITUIDO POR EL CARBON.

En cumplimiento a lo dispuesto en los Estatutos de la Asociación Carbonera de Chile, el presidente de la institución, señor Carlos Barroilhet, acaba de hacer una exposición del primer año de labor de la Asociación.

En este documento se consignan una serie de interesantes datos e informaciones que estimamos del caso dar a conocer a nuestros lectores.

LA CUESTION SOCIAL

Refiriéndose al programa de trabajo acordado, dice que invitó a cooperar en la labor relacionada con la cuestión social a los representantes de las más importantes industrias del país, tales como la Asociación de Productores de Salitre, de Comerciantes, de Navieros, de la Industria Cuprífera y de los Ferrocarriles Particulares.

En las reuniones celebradas se estudió conjuntamente todas las leyes sociales referentes a [illegible] nuevas condiciones de trabajos en los centros mineros. Del resultado de estos estudios se formuló una serie de observaciones que la práctica y la experiencia industrial indican como indispensables.

Agrega que se ofreció al Supremo Gobierno un desinteresado concurso en el estudio y adopción de las reformas que proponía la Asociación Carbonera; pero, dice que pasó el tiempo, se ampliaron los plazos y las diversas leyes fueron entrando en vigor en la propia forma en que fueron aprobados por el Congreso.

EL PROGRAMA TECNICO

A continuación se manifiesta que está en pleno desarrollo el programa técnico, cuyo fin principal es el abastecimiento de todas las necesidades del país con nuestro propio combustible.

Este programa comprende cinco puntos, que son:

Aumento de la actual explotación de [illegible] por tie- [illegible] ción por mar, a lo largo de la costa, principalmente en los puertos salitreros, descarga económica y rápida en dichos puertos y empleo eficiente de nuestros carbones en la región salitrera.

Se entra a continuación a analizar detalladamente todo lo que se ha hecho con relación a este programa.

Por lo que respecta a la capacidad productiva, ésta podría llegar fácilmente a 2.200,000 toneladas anuales; por otra parte, un grupo de ingenieros especialistas en cada ramo, efectúa los estudios correspondientes para un plan de conjunto de una red ferroviaria y carretera que reuna las minas de los asociados ubicadas en la zona de Arauco, con los puertos de Lota, Coronel y Lebu, la construcción en ellos en de muelles provistos de todos los elementos necesarios para efectuar las faenas de embarque en todo tiempo. Dentro de este mismo programa se considera el estudio de carboneras submarinas, que permitan la acumulación de importantes cantidades del combustible.

Por lo que respecta al tercer punto, agrega el señor Barroilhern en su exposición que ha sido encargada a firmas navieras, especialmente en la construcción de barcos para el acarreo de carbón provistos de todos los elementos necesarios para poder recibir y entregar más de mil toneladas por hora.

Sobre el cuarto punto se manifiesta que en breve se iniciarán los estudios en el terreno de las obras que sea necesario ejecutar en los puertos salitreros de Pisagua, Iquique, Junín, Caleta Buena, Tocopilla y Taltal.

Ya hay varias oficinas salitreras que emplean el carbón en vez de petróleo, se dice, refiriéndose al quinto punto, con lo cual ya se ha podido constatar que los resultados son absolutamente favorables para el empleo del carbón y para conseguir una importante economía en la elaboración del salitre.

Realizadas las obras indicadas en los cuatro puntos anteriores se estima que se conseguirá la seguridad indispensable para que la zona salitrera no carezca de combustible y empleando los alimentadores automáticos, podrá usarse el carbón nacional ventajosamente sobre el petróleo.

En el Palacio de Bellas Artes

Se llevó a efecto ayer en el salón de honor el beneficio que habían organizado los alumnos y exalumnos de ese establecimiento a favor del antiguo modelo don Manuel de la Cruz Cáceres.

Distinguidas damas de nuestra sociedad hicieron obsequios para este beneficio y salieron favorecidos con los premios de sorteo los números 58, 78, 55, 20, 24, 45, 12 y 18.

El señor de la Cruz se ha acercado a nuestras oficinas a agradecer el valioso concurso que le han prestado las damas y alumnos de la Escuela de Bellas Artes en esta ocasión.

Cinco mil hombres serán revistados

LA VISITA PROTOCOLARIA. — EN EL CLUB HIPICO SE HACE OBJETO A S. A. R. DE ESPECIALES DEMOSTRACIONES DE SIMPATIAS. — A S. E. SE LE TRIBUTA UN ESPECIAL HOMENAJE. — LA VISITA DEL PRINCIPE AL CLUB DE LA UNION. — MUY POCAS PERSONAS SE IMPONEN DEL PASEO QUE HACE EL HEREDERO DEL TRONO BRITANICO POR LA ALAMEDA. — EL BANQUETE EN LA MONEDA

De la 1.a Pag.

que había sido objeto de parte de la sociedad y autoridades de la capital y de las múltiples demostraciones de aprecio que había recibido del pueblo de Santiago.

Momentos después de las once y media, el Príncipe y Comitiva abandonaban la Moneda, con los honores protocolares del caso.

El Presidente de la República retribuye la visita al Príncipe

Cerca de las doce el Presidente de la República, señor Arturo Alessandri acompañado del Ministro del Interior, señor Francisco Mardones, del de Guerra, coronel señor Ibáñez y del Edecán de la Presidencia, capitán señor Hormazábal retribuyó la visita del Príncipe de Gales.

A la salida de la Moneda, el Presidente de la República fué saludado con los acordes de la Canción Nacinoal, presentándole armas la tropa del Pudeto.

En la Casa Real

En el salón de gala de la Casa Real, esperaban al Presidente de la República, el Príncipe Eduardo de Windsor, el Ministro de Relaciones, señor Jorge Matte Gormaz, los miembros de la Comitiva Real y demás acompañantes del Príncipe.

El Príncipe departió en amena charla con el Presidente señor Alessandri, durante un cuarto de hora.

En seguida el señor Alessandri se retiró a la Moneda, siendo muy vitoreado por el público que se encontraba en el trayecto, desde la Casa Real hasta la residencia del Presidente de la República.

El almuerzo en el Club Hípico

Poco después de las doce y media, pasó a la Casa Real el Presidente de la República señor Alessandri a buscar al Príncipe para el almuerzo que se le ofrecía en el Club Hípico.

Vistiendo un traje de etiqueta el Príncipe de Gales en compañía del Presidente señor Alessandri se dirigió, al Club Hípico.

Cerca de la una de la tarde llegaba a los salones del edificio que posee en la cancha del Club Hípico el Presidente de la República y el Príncipe de Gales, siendo recibidos por el Presidente y Directorio de esa Institución y las altas personalidades que habían sido especialmente invitadas a la recepción.

Como en las otras partes que ha visitado Eduardo de Windsor, en los alrededores del Club Hípico, un público numeroso, se dió cita para presenciar la pasada del Heredero del Trono Británico, a quién se le hizo cariñosas manifestaciones de simpatía.

La recepción

Con la asistencia de la totalidad del Cuerpo de Diplomáticos, presidido por el Nuncio Apostólico, se llevó a efecto el almuerzo que el Directorio del Club Hípico ofreció al Príncipe de Gales.

Durante el tiempo trascurrido desde que el Real Huésped tomó colocación en los elegantes comedores, reinó la mayor cordialidad entre las altas personalidades que habían sido especialmente invitadas, y por acuerdo anterior no se pronunciaron discursos.

Cerca del asiento ocupado por S. A. Real tomaron colocación los señores Luis Barros Borgoño, Luis Larraín Prieto e Ismael Tocornal, quienes concurrieron por especial invitación del Directorio del Club Hípico.

Una magnífica orquesta ejecutó escogidos trozos musicales mientras se servía el almuerzo.

El Príncipe recorre el local del Club

Una vez que se dió término al banquete, el Príncipe de Gales recorrió las distintas dependencias del Club Hípico, manifestándose muy complacido por la hermosa obra que visitaba.

Entrega de la Copa "Príncipe de Gales"

Después de terminar el paseo, el Presidente de la Institución señor Alberto Vial Infante presentó al Real Visitante la valiosa copa que se iba a disputar en el Clásico "Príncipe de Gales" que se iba a correr momentos más tarde.

LAS CARRERAS EN HONOR DE S. A. R. EL PRINCIPE DE GALES

El espíritu deportivo del Príncipe de Gales, su reconocida afición a la equitación y a las carreras de caballos, hizo surgir entre los organizadores del programa oficial de festejos en honor del ilustre visitante, la idea de ofrecerle una reunión de gala en el Club Hípico, reunión que se llevó a efecto en la tarde de ayer, y que, dado el éxito social como deportivo que alcanzó, habrá dejado imperecederos recuerdos en nuestra sociedad.

El público comienza a llegar al Club Hípico

Eran apenas la una y media de la tarde y un enorme público transitaba ya por las calles que conducen a nuestro primer hipódromo. Largas filas de carruajes iban en dirección al Club Hípico, ofreciendo serias dificultades para el tránsito.

En las boleterías del Club Hípico, tanto en en las de Padock como en las Tribunas y Galerías, la aglomeración era tal, que la policía hubo de desarrollar una ardua labor para mantener el orden.

Se inicia la tarde hípica

La hora señalada en el programa oficial para la largada de la primera carrera, era las 2.15 de la tarde. Ya a las dos, las diversas aposentadurías de la institución hípica estaban repletas de gente, ofreciendo un golpe de vista impresionante.

No hay recuerdos en nuestra vida hípica de una reunión de gala que haya despertado mayor entusiasmo que la de ayer y esto a pesar del día que se presentó amenazante desde las primeras horas de la mañana, manteniendo durante la tarde una llovizna constante.

Se calcula que los asistentes a la reunión de gala de ayer, tomando en cuenta todas las dependencias del hipódromo, pasaron de 25 mil.

Las tribunas oficiales

Las Tribunas Oficiales, en cuyo centro se había preparado el palco oficial para el real visitante y comitiva, estaban ocupadas por numerosas y destacadas familias de nuestra sociedad, cuya lista suscinta insertamos más abajo.

El palco oficial

Como lo decimos más arriba, el palco oficial había sido arreglado al centro de las Tribunas Oficiales de los socios del Club Hípico.

Tanto el palco como la escala que daba acceso a él estaba rodeado de cordones de felpa roja y de artísticas guirnaldas de flores.

S. A. R. llega al palco oficial

Más o menos a las 3 de la tarde, la comitiva oficial, acompañando a S. A. R. el Príncipe de Gales, subía desde los salones interiores de las tribunas de los socios hasta el palco oficial. La aparición del ilustre visitante en las escalinatas de las tribunas, fué saludada con grandes aplausos y manifestaciones de simpatías que se hicieron extensivas a la persona del Primer Mandatario, Excmo. señor Arturo Alessandri.

El Príncipe de Gales admira el panorama que ofrece nuestra primera institución hípica

El aspecto panorámico que ofrece la pista del Club Hípico, que parece limitar con la larga cadena cordillerana que se levanta al sur de la ciudad, llamó inmediatamente la atención de Eduardo de Windsor. A la cordillera, completamente cubierta de nieve, fué a lo primero que dirigió su vista y escapó de sus labios una breve frase de admiración.

S. A. R. recorre el Paddok

Apenas corrida la segunda carrera, en la que el triunfo correspondió a La Cloche, animal que repartió un dividendo de cuatrocientos y tantos pesos por unidad de diez, el Príncipe de Gales y comitiva bajaron del palco para recorrer el interior del Paddock. Rodeado por un gran número de personas, S. A. R. conoció todas las dependencias del Paddock, pasando en seguida al departamento de los boxes, en los precisos instantes que oficiales del Ejército y del Cuerpo de Carabineros se preparaban para participar en la carrera de vallas Premio "Bernardo O'Higgins".

El Príncipe saluda a nuestros oficiales

Eduardo de Windsor saludó a los oficiales que en calidad de jinetes iban a participar en la prueba y apretándoles la mano les deseó buena suerte. Se refirió asimismo el Príncipe a las carreras de obstáculos y a la equitación, ejercicios que, como se sabe, apasionan al heredero del trono británico.

Visitando las tribunas de segunda clase

En seguida S. A. R. pasó a las tribunas de segunda clase, recorriéndolas por sus diversas secciones.

A su paso el real huésped era saludado con vivas a Inglaterra y largas salvas de aplausos.

S. E. el Presidente de la República fué también objeto de vivas manifestaciones de entusiasmo, manifestaciones que el Excmo. señor Alessandri correspondía complacido.

Un accidente en la carrera de saltos y un aplauso del Príncipe para un oficial chileno

Durante el desarrollo de la carrera de obstáculos, sufrieron rodadas dos oficiales, quienes felizmente resultaron ilesos.

Uno de estos accidentes se produjo al salvar el salto de agua, el más difícil de todo el recorrido. Este salto queda precisamente frente a las tribunas de los socios, de manera que cuando el caballo rodó, se impuso de ello todo el público, como

ORDEN DE LA PLAZA D MANDANCIA GENE DE ARMAS

La Comandancia General de Armas ha dic militar de hoy, la siguiente Orden de la Plaza:

A las 2.30 P. M., se encontrarán formad Parque Cousiño, para ser revistadas por S. E. República y S. A. R. el Príncipe de Gales, las

Escuela Militar y de Aplicación de Infan Buín, Yungay, Tucapel, Pudeto, Tacna, Telégr Tren N.o 3, Cazadores, Dragones, Carabineros y ría a Caballo N.o 2.

La formación se hará con tres líneas.

La primera línea se formará con las Escuelas gimientos de infantería.

La segunda línea con los regimientos Tacn Comando de Tren N.o 3.

La tercera línea con los Regimientos Cazado rabineros y Grupo de Artillería a Caballo N.o

La primera línea formará con sus batal ancha y las Escuelas en la forma que lo indi fuerzas.

La primera línea será presentada por el Je Brigada Combinada, General de Brigada, don Guarda.

La segunda línea formará en baterías cerrad Telégrafo y Compañía de Tren N.o 3, en orden

Será presentada por el Jefe de la División Tercera Brigada Combinada, Coronel don Ambr

La tercera línea formará con su caballería de Artillería a Caballo 2 ,en orden cerrado.

Será presnetada por el Jefe de la División ronel don Manuel E. Véliz.

10. En esta revista habrá un desfile en la sig La infantería en columna de regimiento, El Regimiento Tacna por baterías cerradas al El Regimiento Telégrafo por pelotones, al La Compañía de Tren N.o 3, por pelotones, Los regimientos de caballería, por escuadr galope.

El Grupo de Artillería a Caballo 2, en ba galope.

Las Compañías de Ametralladoras de Infant nidas a retaguardia del último regimiento de inf ma que lo disponga el Jefe de las fuerzas.

Las tropas se retirarán de la elipse del Pa orden en que efectuaren el desfile y, después qu S. A. R. y S. E. el Presidente de la República

11. La Compañía de Tren 3, establecerá ro en este día, el que se ubicará detrás del línea de tropas.

12. Desígnase al señor Mayor, don Ramón que este día acompañe a los Adictos Militares presenciar la Revista Militar, dándoles la colo diente.

13. Un escuadrón dle Regimiento Escuela encontrará el día 8 a las 2.30 P. M., frente al neda, para escoltar a S. E. el Presidente de la casa del señor Edwards y desde este punto escolta de S. A. R. y de S. E. el Presidente ta la elipse del Parque Cousiño.

Terminada la Revista Militar, el mismo a S. E. el Presidente de la República y S. A. del señor Edwards y Palacio del Gobierno, resp

14. Jefe de las fuerzas. Para la formación el señor General de División don Juan Ortiz V ayudantes los que él designe.

15. Uniforme para el día 8:

a) Oficiales francos, de Sociedad N.o 5.

b) Oficiales en formación, de diario N.o servicio.

c) Tropa, con gorra y cinturón.

Uniformes para los días 7 y 8:

a) Oficiales francos, de sociedad N.o 5.

b) De parada N.o 1, con corra.

c) Tropa, de parada con gorra.— (Firmado).— General, Comandante General de Armas.

EL BANQUETE EN LA

Brillante resultó el banquete que el Presidente de la República ofreció anoche al Príncipe de Gales en el Palacio de la Moneda.

El comedor ofrecía un hermoso golpe de vista con el artístico adorno de flores naturales y la profusión de luces.

Una orquesta formada por distinguidos maestros, contribuyó a hacer más agradable el tiempo trascurrido en el banquete.

En el momento oportuno el Presidente de la República, señor Alessandri pronunció un vibrante discurso que fué contestado en inglés por el Heredero del Trono de Gran Bretaña.

LOS ASISTENTES AL BANQUETE

Damos a continuación la lista de las personas que concurrieron al banquete:

S. E. el Presidente de la República, señora Rosa Ester Rodríguez de Alessandri, Su Alteza Real el Príncipe de Gales, Ministro de Relaciones Exteriores, señora de Matte, Ministro del Interior, señora de Mardones, Ministro de Justicia e Instrucción Pública, Ministro de Hacienda, señora de Magallanes, Ministro de Guerra, Ministro de Vías de Comunicación, Ministro de Agricultura, señora Julia O. de Vicuña, Ministro de Asistencia y Trabajo, Presidente de la Corte Suprema, Presidente de la Corte de Apelaciones, Inspector General del Ejército, señora de Navarrete, Director General ta Schroders, mirante Alfredo wards M. C., Edwards, Nuncio bajador de Es jador de Argen sa de Malbrán, lia, Condesa M Embajador del B te Lionel Halse mas Bart, mar niente W. D. C no teniente co White, Mr. R Mr. G. Ward F de Relaciones Raquel M. de C tor de Diplom L. de Ovalle, I de Santiago, Phillips, Intend señora Victoria Agustín Edwards ga B. de Edw rros Borgoño, don Jorge Ales don Julio Suber mua Silva C Correa Roberts, mán de Correa Bretaña, Sir T. Hohler, don don Róbinson P Torres, don Ar ge, Director G Director de Estado don C Carlos Castro R North, Raúl Edw fina F. de Edw

AL DIRIGIRSE A UNA DE LAS OFICIALES PERDIO UNA UN VALIOSO COLLAR PERLAS

Una distinguida dama santiaguina ha sufrido to en los momentos que se dirigía a una de las fi homenaje de Su Alteza.

De improviso echó de menos un valioso collar luado en 180,000 francos.

En el acto se dió aviso a la policía de investi trabaja con actividad en la pesquisa para descub valioso collar.

EL PROGRAMA DE FESTEJOS

HOY MARTES

11.30 A. M.— Colocación de la primera piedra de la estatua de Jorge Canning.

12.30 P. M.— Almuerzo privado en el alojamiento del Príncipe.

3 P. M.— Revista militar en el Parque Cousiño.

8.30 P. M.— Banquete y recepción del Ministro de Gran Bretaña.

MAÑANA MIERCOLES

10.30 A. M.— Visita a la Sección Perimental de Higiene.

11 A. M.— Presentación ecuestre de la Escuela de Caballería.

1 P. M.— Almuerzo en la Escuela de Caballería.

3.30 P. M. Visita al campamento de Boys-Scouts, en los Campos de Sports de Ñuñoa.

4 P. M.— Inauguración del Prince of Wales Country Club.

11 P. M.— Baile en los salones del Congreso Nacional.

REUNIONES PUBLICAS

EN LA ESCUELA SALVADOR SANFUENTES.— Hoy Martes, a las 8 y media de la noche, se efectuará en el hermoso Teatro de la Escuela Salvador Sanfuentes una nueva conferencia de la serie que realiza el Consejo Nacional Pro Patria y Hogar.

La doctora señorita Raquel Bravo tratará sobre las enfermedades sociales y su curación, exhibiéndose algunas películas alusivas a estas enfermedades.

Una orquesta, formada por profesores de la Escuela, amenizará esta reunión con un escogido programa musical.

La dirección de la Escuela y el directorio del Consejo Pro Patria y Hogar nos piden invitar a los vecinos del barrio y sus familias a esta conferencia. En caso de lluvia esta conferencia se suspenderá hasta el Martes siguiente.

Casamientos!

Lo que toda Joven Debe Saber Antes y Después Del Casamiento!

Distinguidas Señoras!

Todos saben que Ciertos Horribles Padecimientos y los más Peligrosos Desarreglos Genitales, son Enfermedades que persiguen a un gran número de Mujeres!

Cuántas vidas llenas de disgustos y pesares, cuántas lágrimas, cuánta tristeza y cuántos desengaños son producidos por estas tan dolorosas Enfermedades!

Cuántas Mujeres Solteras, Casadas o Viudas, que padecen de tan terribles dolencias!

Cuánta Madre de Familia se considera infeliz, por sufrir así!

Quien tenga esa desgracia sabe bien lo que es padecer!

Palpitaciones del Corazón, Ahogo en el Corazón, Falta de Aire, Sofocaciones, Sensación de Ahogo en la Garganta, Falta de Sueño, Falta de Apetito, Incomodidades del Estómago, Eructos Frecuentes, Acidez, Boca Amarga, Ventosidades en el Vientre, Mareos, Desarreglos y Calentura en la Cabeza, Pesadez de Cabeza, Punzadas y Dolores en el Pecho, Dolores en la Espalda, Dolores en las Caderas, Punzadas y Dolores en el Vientre, Vahidos, Tremores, Excitaciones Nerviosas, Oscurecimiento de la Vista, Desmayos, Zumbidos en los Oídos, Vértigos, Ataques Nerviosos, Estremecimientos, Escozores Súbitos, Calambres y Debilidad de las Piernas, Sudores Fríos o Abundantes, Escalofríos, Endurecimientos, Sensación de Calor en diferentes partes del Cuerpo, Ganas de Llorar sin tener Motivo, Falta de Memoria, Decaimiento del Cuerpo, Falta de Animo para hacer cualquier Trabajo, Frío en los Pies y en las Manos, Cansancios, Desvanecimientos, Manchas en la Piel, Ciertas Comezones, Ciertas Toses, Ataques de Hemorroides, etc. Todo ésto puede ser causado por las Inflamaciones de ciertos Organos Internos! !

Hasta el genio de la Mujer puede cambiar y ella, de alegre que era, se vuelve triste y desanimada, enfadándose fácilmente por las cosas más insignificantes!

Tratándose, todos estos Males desaparecerán! Trátese! Trátese!

Use Regulador Gesteira!

REGULADOR GESTEIRA es el Mejor Remedio para el Tratamiento de Inflamaciones Uterinas, la Debilidad, la Anemia, la Palidez y la Amarillez de las Jóvenes, las Hemorragias, los Dolores, Cólicos de los Ovarios, los Períodos Excesivos y muy fuertes o muy demorados, los Dolores y la falta del Período, la Suspensión, la insuficiencia del Período, la Histeria y los Ataques Nerviosos, los Fluores Blancos, las Hemorroides y los más Peligrosos Desarreglos de las Señoras!!

Empiece hoy mismo a usar

Regulador Gesteira!

* * * *

De venta en todas las Farmacias y Droguerías

EL PRINCIPE, FUERA DEL PROGRAMA OFICIAL Y DEL PROTOCOLO

El Príncipe íntimo

El Príncipe ha llevado en la intimidad una vida por demás sencilla, alejando en cuanto está de su parte, todo aquello que se relaciona con el protocolo y rigideces.

Eduardo de Windsor, se levantó ayer a las 9.30 de la mañana.

Momentos más tarde solicitó los diarios de esta capital, los que revisó con todo detenimiento, leyendo especialmente aquellas informaciones que tenían relación con su llegada a ésta.

Se mostró complacido con los diarios de Santiago, de los cuales dijo que tenían un espléndido servicio informativo.

Terminada la lectura de los diarios, Eduardo de Windsor se dedicó a recorrer las diversas aposentadurías del palacio que ocupa, manifestando en repetidas ocasiones que esa residencia cuenta con todas las comodidas apetecidas.

Un álbum de firmas

En la mañana de ayer concurrieron a la Casa Real numerosas personalidades de nuestro mundo político y gubernativo. Ministros de Estado etc. los que firmaron en un álbum especial.

El servicio de vigilancia de la Casa Real

El servicio de vigilancia de la Casa Real está a cargo del detective chileno señor Luis Soto y de los detectives ingleses que han acompañado al Príncipe durante todo su viaje, señores Burt y Canning.

Por otra parte, la policía también ha establecido un servicio especial en los alrededores del Palacio, el que se halla a cargo del Comisario de la 5.a señor Carvajal.

S. A. R. visitó solo el Club de la Unión

Después que S. A. R. el Príncipe regresó de las carreras, más o menos a las 4.30 de la tarde, tomó once en la Casa Real acompañado de algunas personas de su comitiva.

Pasado un momento, salió a la puerta del Palacio y tomó el auto que ha puesto a su disposición don Carlos Edwards.

Eduardo de Windsor subió al automóvil acompañado del detective chileno Luis Soto, a quién le manifestó que deseaba ir al Club de la Unión.

Dada la orden respectiva al chauffeur, tomó la dirección que se le había dado, llegando instantes después a las puertas de aquel centro social.

El Príncipe descendió del automóvil y subió por la puerta principal de la Alameda de las Delicias.

Pero en los mismos momentos en que Eduardo de Windsor subía las gradas de la escalera, se encontró con uno de los socios de esa institución, señor Balmaceda, quién lo invitó a pasar al interior.

S. A. R. permaneció en el interior del Club por espacio de más de diez minutos, saliendo por la puerta falsa, de la esquina de Bandera con Alameda.

El Príncipe de Gales, subió a su auto acompañado del detective Soto y recorrió más o menos dos cuadras.

Eduardo de Windsor pasea a pie por la Alameda

No bien había recorrido el automóvil dos cuadras, cuando el Príncipe lo hizo detener y descendió de él en compañía del detective antes nombrado.

El Príncipe, después de detenerse un momento y de mirar ese paseo, siguió a pie, pausadamente, imponiéndose de los monumentos que adornan la Alameda, de los jardines etc.

En realidad, durante este paseo de más de diez cuadras que hizo el Príncipe de Gales, fueron muy pocas las personas que pudieron notar su presencia.

Banco Central de Chile

SUSCRIPCION DE ACCIONES

Se avisa al público interesado en suscribir acciones de la clase "D" del Banco Central de Chile, que las ofertas de suscrición de las referidas acciones se recibirán en la Secretaría de la Comisión Organizadora, que funciona en el Ministerio de Hacienda, desde el 15 del presente, fecha en que se abrirá el Registro de Ofertas hasta el día 30 del mismo mes.

La suscrición puede hacerse por partidas de diez o menos acciones, en la forma establecida en el artículo 31 del decreto-ley N.o 486, de 22 de Agosto último, que crea el Banco Central de Chile.

Toda oferta de suscrición de acuerdo con lo que prescribe el artículo 9.o de la citada ley, debe acompañarse de un depósito del diez por ciento (10 o|o) de su valor, en vale vista o letra bancaria a la orden de la Comisión Organizadora del Banco Central de Chile.

Los pedidos de provincia deberán dirigirse al Presidente de la Comisión Organizadora del Banco Central de Chile, bajo la siguiente dirección: "Señor Presidente de la Comisión Organizadora del Banco Central de Chile, Santiago, Ministerio de Hacienda".

Para estos efectos, la Secretaría de la Comisión Organizadora atenderá al público en el Ministerio de Hacienda desde la fecha indicada, de 10 A. M. a 12 M., y de 2 a 4 P. M., donde se proporcionará también a los interesados toda clase de informaciones y detalles.

LA COMISION ORGANIZADORA DEL BANCO CENTRAL DE CHILE.

16—S.

rde por S. E. y por el Príncipe de Gales

LOS DISCURSOS DEL PRESIDENTE DE LA REPUBLICA Y DE EDUARDO DE WINDSOR. — LA FUNCION DE GALA EN EL TEATRO MUNICIPAL. — LA REUNION SOCIAL DEL CLUB DE LA UNION SE PROLONGO HASTA DESPUES DE LAS 2 DE LA MADRUGADA. — EL PROGRAMA DE HOY

tan alto triunfo, se hizo ado interesante, que un sordecedor partía de toda ud asistente, aclamando su favorito. En esta lullaban empeñados cinco que fueron sorprendidos co casi en una línea. El juez de llegada puso tér- justificada expectación, como ganador a Charmer, tres años, nacido en el segundo lugar lo ocupó a media cabeza y terceros a media cabeza del se- lsca y Gitanilla.

ipe abandona el Club Hípico

encia de S. A. R. en el al, después de la carrera, cos instantes, durante los fué presentado el Ministro rra, coronel señor Ibáñez

rca de las cinco de la tar- el Príncipe de Gales, lo de la comitiva oficial, a el Club Hípico en me- aplausos y manifestacio- mpatía que le tributaba

a concurrencia

s asistentes al Club Hí- mos los miembros de la oficial, distinguidos jefes o y Marina; todo el cuerpo y las siguientes famistro mundo político y so-

de Ossa, Concha Cazotte, ubner, Latham Urzúa, Ur- Latham de Bussochots; Ga Gana Edwards, Lyon Edwards Haile; Valdés Frei- de Eyzaguirre; Lyon Vial; lessandri; Mackenna Vicuna de Ureta; Larraín Mo- ivieso Cifuentes; Valdivie- nez; Antúnez Cazotte; Sán ; Sánchez de Prieto; Errá- ller; Edwards Mackenna; er; Barros Vicuña; Barros seaux; Izquierdo de Reyes, de Alamos; Lyon del Río; to, Scroggie Vergara, Bal- ldés, Lyon de Alamos, Vi- sco, Simpson Claro; Claro Phillippi Peña; Alessandri le; Phillips Ortúzar, Gan- las; Claro Velasco; Alduna- Matte Pinto; Matte Gor- rrubias Varas; Ortúzar La- zar Cruz; Ortúzar de Co- Bunster de Valdivieso; dwards; Lira Lira; Ossa Solar; Valdés Ossa; Tocornal Ross; Concha Subercaseaux, etc, etc.

Familias asistentes a la reunión de ayer

Alessandri Rodríguez, Mardones Restart, Jaramillo Lyon, Lyon Vial, Alessandri Besa, Larraín del Campo, Matte Ossa, Echenique Correa, Larraín Morandé, Morandé Campino, Valdés Echenique, Errázuriz Letelier, Errázuriz Rivas, Larraín Echeverría, Ross Ossa, Landa Concha, Echeverría Palma, Fierro Concha, Concha Subercaseaux, Fontecilla Concha, Casanova Vicuña, Pereira Montes, Suarez Orrego, Marín Stuven, de la Cerda Undurraga, Undurraga Lecaros, Larraín Aldunate, Menchaca Lira, Subercaseaux Aldunate, Vial Palma, Vial Vargara, Rodríguez Vergara, Errázuriz Lastarria, Claro Velasco, Amunátegui Lecaros, Barros Amunátegui, Lyon Edwards, Edwards Mackenna, Ossandon Guzmán, Edwards Ferrari, Alemparte Undurraga, Ruis Castillo, Garfias Valdés, Rivas Freire, Reyes Langlois, Balmaceda Valdés, Valdés Freire, Garretón Alcérreca y muchos otros.

La reunión en el Club de la Unión

Hasta altas horas de la noche se prolongó la reunión social efectuada anoche en el Club de la Unión, ofrecida en honor del Príncipe de Gales y a la cual concurrió alrededor de unas mil personas de nuestro mundo social, diplomático y altas personalidades civiles y militares acompañados de sus familias.

El golpe de vista que ofrecían los amplios y aristocráticos salones del Club era magnífico.

Llega el Príncipe de Gales

Después de terminada la función de gala en el Teatro Municipal, Eduardo de Windsor, se dirigió a la Casa Real, donde cambió de traje para en seguida dirigirse al Club de la Unión.

Aquí fué recibido por el directorio del Club, invitando al Regio Huésped al salón de honor en donde se encontraba el Presidente de la República. La distinguida concurrencia que lo llenaba por completo, le rindió los honores que corresponden a su alta alcurnia.

Momentos después, el Príncipe de Gales daba su venia para comenzar el baile, el que se prolongó hasta avanzadas horas de la noche.

Un expléndido buffet proporcionó a la concurrencia delicados y exquisitos manjares.

El Príncipe vistió ayer el uniforme de la guardia galense

En la visita protocolar que hizo el Príncipe de Gales al Presidente de la República, llamó la atención del público el hermoso uniforme que vestía y que consistía en un traje negro, pantalón con franja lacre, capa de piel y gorro negro con pluma blanca.

Es a hermoso traje es el uniforme de la guardia galence.

El Secretario privado del Príncipe de Gales

Respecto al accidente que ha sufrido el secretario privado del Príncipe de Gales, según una radiografía tomada ayer en el Laboratorio de Radiología del Salvador, por los doctores señores Amenábar Ossa, Quevedo y R. Ventura J. se ha comprobado que el accidente del distinguido huésped no reviste gravedad alguna.

Una disposición de la Comandancia General de Armas

Se nos encarga advertir que, de acuerdo con la Comandancia General de Armas, la Policía no permitirá el estacionamiento de ninguna persona, sin excepción, al frente de las tribunas de la elipse del Parque Cousiño durante la revista militar en honor del Príncipe de Gales.

Las escuelas prmarias tienen vacaciones desde hoy

El Consejo de Educación Primaria en su sesión de ayer acordó anticipar las vacaciones de las escuelas primarias en homenaje al Príncipe de Gales. Comenzarán hoy y terminarán el día 20.

La gran revista militar de esta tarde

Esta tarde se verificará en el Parque Cousiño, la gran revista militar que se ha venido preparando en honor del real visitante, el Príncipe de Gales.

Las tropas que tomarán parte

Como se sabe, desde hace algún tiempo las tropas se han venido preparando con todo cuidado para la presentación de hoy, en vista de que los soldados que participarán en ella, tienen muy escaso tiempo de instrucción.

En esta revista tomarán parte todas las unidades que tienen su guarnición en esta capital, los tres regimientos que han sido traídos de provincias, el Dragones, Húsares y Yungay, y 500 guardianes de la policía de Santiago.

5,000 hombres participarán en la revista

En la gran revista de la tarde de hoy, tomarán parte alrededor de cinco mil hombres, [illegible] esta la segunda vez que en [illegible] Parque Cousiño toma parte tan [illegible] número de tropas.

Estas tropas desfilarán con todo su material vélico; podrá ver en esta ocasión el público los cañones de largo alcance, los carros blindados, el material sanitario recientemente adquirido, las máquinas de desinfección, etc.

LOS AVIONES

Durante todo el tiempo que durará el desfile de las tropas, bandas de aviones evolucionarán por sobre el Parque Cousiño, haciendo diversos vuelos de acrobacia aérea.

El Príncipe irá con S. E.

Se ha dicho que S. A. el Príncipe de Gales revistaría las tropas a caballo, para cuyo objeto iría acompañado del jefe de las fuerzas.

Perfectamente informados podemos afirmar que S. A. R. irá en la misma carroza de gala a la Daumont en que concurrirá S. E. el Presidente de la República.

El Jefe de las Fuerzas

Por disposición de la Comandancia General de Armas, tendrá a su cargo el mando de todas las tropas en esta revista, el General de División, don Juan Enrique Ortiz Vega.

Personalidades que asistirán

Concurrirán especialmente invitados a esta revista, aparte de los Ministros de Estado, todo el Cuerpo Diplomático residente en esta capital, los adictos militares y navales, personal de las Embajadas y Legaciones, jefes del Ejército y Armada, altos funcionarios del Gobierno, Ministros de la Corte Suprema y de la Corte de Apelaciones, etc., etc.

NACION CHILENA RINDE EN UESTRA ALTEZA REAL TRIBUTO DE CORDIAL SIMPATIA A LAS VIRTUDES HEROICAS DE VUESTRA RAZA”

EL PRESIDENTE DE LA REPUBLICA, EN EL DISRSO PRONUNCIADO ANOCHE EN EL BANQUETE EN HONOR DEL HEREDERO DEL TRONO DE GRAN BRETAÑA

el banquete que se efectuó anoche en el Palacio de la Mo- n honor del Príncipe de Gales, el Presidente de la República, Arturo Alessandri, pronunció el siguiente discurso:

ienvenida sea, Vuestra Alteza Real, a este hogar chileno que dvado secular e inalterable amistad con vuestra noble Nación. pleno período colonial, desafiando el celoso monopolio de la flotaba ya el pabellón inglés en nuestros mares como sím- la libertad comercial.

nstituída la República, inspirados en vuestras sabias insti- s democráticas, modelamos nuestros organismos constitucio- afianzando el principio de orden público, que había de atraer joven Nación las primeras inversiones de Europa en este ente.

así, acentuándose este movimiento de confianza en el tras- de los años, puede decirse que nuestro desarrollo económico siglo está estrechamente unido a la cooperación del capital ico.

lidos son, pues, los vínculos materiales que unen a nuestros s, pero más indestructibles son aún aquellos que arrancan su de gloriosas tradiciones, que recuerdan que un día vuestros s y los nuestros juntos consolidaron la Independencia de ca. Más tarde, vuestra feliz intervención comprometió en dos nes nuestra honda gratitud, prestando señalado servicio a la ía del Continente Americano.

s grandes virtudes cívicas demostradas por vuestro país en ima guerra, volvieron nuestros sentimientos de simpatía en ación.

ualquiera que sea el juicio definitivo de la Historia sobre el cto mundial, la unidad perfecta en que los diversos compo- del Imperio Británico compartieron con la Metrópoli sus in- s sacrificios, quedará para las generaciones venideras como nplo más vibrante del sentimiento de devoción que puede ins- a los pueblos lo que ellos estiman la defensa del derecho y de ticia.

al invocar el recuerdo de los días tristes de aquella gran ia, quiero rendir nuestro profundo homenaje al espíritu nimaba a la Nación Inglesa en aquellos momentos su- s en que su noble juventud moría en los campos de Europa atiendo por sus ideales.

l grande fué Inglaterra en esas horas de dolor, la humanidad idará su gigantescos esfuerzos para restablecer y consolidar del mundo, suprema aspiración a que hoy tienden todos los rno de la tierra, como mandato imperioso de la voluntad de ueblos.

ecid a Vuestro Augusto Soberano, que la Nación Chilena rin- Vuestra Alteza Real, tributo de cordial simpatía a las virtu- eróicas de vuestra raza.

D

1) S. E. y S. A. R. al llegar al Club Hípico.—2) Un aspecto de la concurrencia a tribunas.— 3) Un grupo de damas que observa la llegada del Príncipe

LA FUNCION DE GALA DE ANOCHE EN EL TEATRO MUNICIPAL

No hay recuerdo de que nuestro principal Coliseo haya presentado un aspecto más magnificante, y un mayor conjunto de belleza y elegancia como el que ofrecía anoche con motivo de la función de gala en honor al heredero del trono británico, Eduardo de Windsor.

Nunca nuestra alta sociedad había rendido un homenaje más grandioso como el de anoche, en la persona del Príncipe de Gales, que en el espléndido conjunto que presenciaba anoche el teatro, pudo apreciar debidamente la hermosura y distinción tradicionales en las damas de nuestro gran mundo.

Y en verdad, el aspecto que ofrecía el Municipal era esplendoroso. La presencia en los palcos, de las señoras y señoritas, que lucían lujosos atavíos y joyas, nos daba la impresión que asistíamos a la función de una corte Europea. Tal era el derroche de elegancia y distinción.

Naturalmente que el palco que ocupaba S. A. el Príncipe, era el objeto de todas las miradas de la distinguida concurrencia, que llenaba el amplio local.

La sala, por otra parte, ostentaba un elegante adorno de flores y guirnaldas.

Al éxito social de la función, debemos agregar el artístico, estando todos los intérpretes correctos en sus roles, mereciendo nutridos aplausos y obligándolos a bisar algunos números.

Después del banquete en la Moneda el Presidente de la República, el Príncipe, y todos los invitados se trasladaron al Teatro Municipal donde se le esperaba, prolongándose para ello el segundo intermedio.

Un grupo de numerosas damas y jóvenes aguardaban la llegada de Su Alteza en el foyer. Al entrar el Príncipe acompañado del Presidente de la República, fué objeto de una entusiasta aclamación a la cual respondió con atentos saludos.

El primer movimiento de Su Alteza al entrar al teatro, fué el de desprenderse de su abrigo entregándolo a uno de sus Edecanes. Acompañado del señor Alessandri se dirigió entonces al palco que se le habían destinado frente al escenario de la segunda fila y en la cual tomaron colocación la señora Rosa Esther Rodríguez de Alessandri, el Ministro británico y señora, el Ministro de Relaciones Exteriores señor Matte Gormaz y señora.

Al aparecer en el palco, el público hizo nuevamente objeto de una ovación a Su Alteza, quien respondió a los vivas entusiastas de los caballeros y las damas, con gentiles saludos.

La orquesta ejecutaba el Himno Británico y en seguida el Himno Nacional.

En el palco vecino al que hemos indicado, se hallaban los Embajadores de Estados Unidos, de Italia, de Brasil y de Argentina, acompañados de sus señoras. En el palco siguiente habían tomado colocación el Intendente Municipal y otras autoridades.

Ocupaban el palco presidencial los Ministros de Estado y la familia del Presidente de la República y el palco Municipal era ocupado por los miembros del Cuerpo diplomático.

Como hemos dicho, el Teatro presentaba un aspecto admirable.

Después de ejecutar la orquesta el Himno Nacional, se daba comienzo al segundo acto de "Carmen".

Terminado ese acto, el Príncipe se levantó de su asiento y acompañado del Presidente de la República, dió un paseo por diversas partes del teatro.

Después del tercer acto, el Príncipe se retiró, y al hacerlo, saludó al público que lo ovacionaba llevándose la mano a la frente en actitud militar, aún cuando vestía de frac.

De allí, Su Alteza se dirigió al Club de la Unión donde se le esperaba.

“DESEARIA PENSAR QUE MI VISITA HA PUESTO EL SELLO SOBRE UN SIGLO DE AMISTAD ININTERRUMPIDA ENTRE NUESTROS DOS GOBIERNOS Y PUEBLOS”

DIJO EL PRINCIPE DE GALES ANOCHE, AL CONTESTAR EL DISCURSO DE S. E.

(Versión en español)

"Excelencia:

He venido a Chile con sentimientos no comunes de interés y de satisfacción, en la esperanza de adquirir algún conocimiento del país famoso por la valentía de sus hombres y por la belleza de sus mujeres, país que está ligado al mío por una amistad sólida e íntima. Ya he tenido una breve oportunidad de formarme alguna idea sobre los atractivos de sus valles, el esplendor de sus montañas y la fertilidad de su suelo. Sólo lamento que la falta de tiempo me impida visitar aquellos distritos más alejados en el Norte y el Sur, que me enorgullezco en pensar que deben no pequeña parte de su desarrollo a la energía y espíritu de empresa de súbditos británicos, y que son la fuente de una gran parte de la riqueza y prosperidad de la República.

Mis conocimientos del idioma español son, por desgracia, limitados, pero he comprendido suficientemente el tono del discurso de V. E. para apreciar el calor de las palabras con que me habéis dado la bienvenida, y me complazco en informarme de la alta estima que aquí se tiene para los súbditos británicos y el grado de amistad y simpatía de que parecen gozar. Acariciaba la esperanza de que mi visita a Chile hubiera contribuido a estrechar los lazos de amistad que han unido a ambas naciones durante más de un centenar de años; pero empiezo a temer que esto sea casi superfluo! Pero no del todo, pues desearía pensar que mi visita ha puesto el sello sobre un siglo de amistad ininterrumpida entre nuestros dos Gobiernos y pueblos, y que ha iniciado una nueva era en que continuaremos, en colaboración más estrecha aún que hasta ahora, trabajando por nuestro beneficio mutuo, por la consolidación de nuestros respectivos intereses y aspiraciones, por un gran desarrollo de las bendiciones de la paz y por el bienestar de la humanidad en general.

Existen en Chile incontables manifestaciones de la existencia de una activa vida nacional. La sangre circula por las arterias del pueblo, no con pulso perezoso, sino con la energía resultante del funcionamiento de un corazón noble y viril. Mi sincera esperanza es que, con la decidida cooperación de todos los sectores de la nación, la brillante estrella de la fortuna de Chile nunca se apague y que los años venideros le traigan una gran prosperidad.

Agradezco una vez más a V. E. sus bondadosas palabras. Levanto mi copa para beber por vuestra salud y felicidad, tanto ahora como Presidente de Chile como en el porvenir, cuando hayáis entregado la pesada carga de ese elevado puesto; y al mismo tiempo bebo por el bienestar y progreso de vuestro país".

LA ORDENANZA DE CORREOS Y TELEGRAFOS

En una de nuestras informaciones anteriores hemos dado la noticia de que el director de Correos y Telégrafos señor Enrique Vergara Robles, estaba empeñado en el estudio de la revisión de la antigua Ordenanza de los servicios de Correos y Telégrafos, que adolece de graves defectos, que han sido subsanados en ese estudio.

Por informaciones que hemos recogido, sabemos que la Dirección General de estos servicios se ocupa en la actualidad de sacar en limpio el estudio ya terminado del proyecto de la nueva Ordenanza, la que en breve será sometida a la aprobación del Supremo Gobierno.

Sabemos que en este Código se consultan innovaciones de suma importancia para los servicios, y que por otra parte, responden a los más modernos conceptos que rigen esta importante materia.

En la nueva Ordenanza se consultan cambios fundamentales en la mayor parte de sus disposiciones, lo que se traducirá en un mejoramiento en la organización de estos complejos servicios.

Sabemos que el Ministro del Interior tiene especial interés en despachar este proyecto a la mayor brevedad, y como se comprende, después del estudio correspondiente.

“CARMEN” DE ANOCHE EN EL MUNICIPAL

era expectación existía en- habitues al Municipal por la conocida partitura de ida la brillante actuación u noche de estreno tuviera a que iba a desempeñar el rincipal y las magníficas as que se tenían de los ar- e iban a tener a su car- emás roles.

realidad el público no salió do, pues la versión que de nos diera anoche el con- rico del Municipal resultó bueno.

buena española de raza y eramento, Aurora Buades arnar su rol con raro acier- iéndonos una "Carmen" to- a y fogosidad. Ya en su estreno tuvimos oportuni- elogiar las relevantes con- de esta artista. Su actua- anoche logró confirmar ple- nuestra impresión inicial: guidilla de seducción a Don sso il bastion di Siviglia". del primer acto, estuvo n, haciendo el efecto de una plenamente consciente de la de su dominio. Lo n la inspirada canción bo- el 2.o acto que la orquesta a en armonía cromáticas. ico la aplaudió entusiasta-

al interés existía en oír a gustín Capuzzo y al barítono Luis Rossimorelli, que debutaron ambos en la función de anoche.

El tenor Agustín Capuzzo, que por enfermedad de Piccaluga se vió obligado a ultima hora a hacerse cargo del rol de Don José, demostró ser un artista reflexivo y correcto. Posee una voz dulce, aunque no poderosa, uniendo a ella cierta intuición de la parte escénica.

El barítono Rossimorelli se estrenó en el rol del torero Escamillo. Su actuación fué inteligente. Demostró poseer una voz potente y robusta, sabiendo darle las inflecciones que corresponden a su estado emotivo. Sobresalió especialmente en la conocida e inspirada marcha de Escamillo al final del tercer acto.

La orquesta correctísima, tanto en el vibrante Preludio inicial como en los intermezzos que preceden los distintos actos de la obra. Al maestro Falconi se debe en gran parte el éxito de la presentación de anoche.

El trágico dúo que sirve de final a la obra y que es interrumpido constantemente por el tema del torero que suena en la música de la Plaza de Toros, fué magnificamente interpretado, tanto en su primera parte de súplica como en el trozo dinámico modulante que figura la lucha entre los dos amantes y en el tema salvaje de Don José que sube poco a poco terrible y amenazador hasta que Don José mata a Carmen.

JUAN CRISTOBAL.

El Específico BENGURIA para el Cabello

ES EL PREFERIDO POR LA SOCIEDAD CHILENA POR SU RECONOCIDA EFICACIA

Es contra toda afección que origine la ruina de su cabello; úselo si tiene Canas, que las cura radicalmente, si se le cae el cabello o tiene Calvicie, Caspas, Grasas y Seborreas. No lo olvide.

DR. RAFAEL BENGURIA B. —:— MONEDA 875

INFORMACIONES CABLEGRAFICAS DEL EXTERIOR

DE NUESTROS CORRESPONSALES ESPECIALES VIA EASTERN Y ALL AMERICA CABLES INC. Y DE "THE UNITED PRESS". LOS ORIGINALES DE TODOS LOS CABLEGRAMAS QUE SE [illegible] EN ESTA SECCION ESTAN A DISPOSICION DEL PUBLICO EN ESTA IMPRENTA

FRANCIA

M. VIVIANI HA MUERTO

PARIS, 7.— El senador y ex-premier M. René Viviani falleció de un ataque al corazón, anoche, en un sanatorio de Clamart, donde se encontraba en observación por tener sus facultades mentales perturbadas.— (International)

M. René Viviani

N. de R.— M. René Viviani nació en Sidi-bel-Abbes, en Argelia, el 8 de Noviembre de 1863.

En su juventud militó en las filas socialistas y, en 1893, llegaba al Parlamento, donde pronto se dió a conocer como orador de talla.

Por primera vez le llamó al Gabinete M. Clemenceau y, después, desempeñó varias carteras, llegando hasta desempeñar el cargo de Presidente del Consejo de Ministros, puesto que ocupaba cuando se declaró la guerra en Agosto de 1914.

Participó en las actividades de la Liga de las Naciones cuya Comisión de Reducción de Armamentos presidió.

En dos ocasiones se trasladó a los Estados Unidos: en 1917, acompañado del General Joffre y, en 1921, encargado de una importante misión.

La muerte le ha sorprendido a los 61 años de edad, cuando el cansancio de una larga carrera política comenzaba a hacer flaquear sus brillantes cualidades intelectuales.

M. Steeg habla sobre Marruecos

LISBOURNE, 7.—El señor Steeg, miembro del Gabinete, en un discurso que pronunció en la Asociación de Vinicultores, declaró que, gracias a los refuerzos enviados a Marruecos y a las medidas adoptadas, como asimismo a la presencia del mariscal Petain en Marruecos, "ahora estamos ciertos de que cesará el peligro. El enemigo se verá obligado a rendirse o a permanecer en las montañas rifeñas."—(U. P.)

Sin noticias de Laporte y Priol

PARIS, 7.— Los círculos de aviación se muestran alarmados por la falta de noticias sobre los aviadores Laporte y Priol, temiendo tragedia análoga a la ocurrida con el hidro-avión norteamericano P. N. 9 N.o 1, a pesar de que ambos aviadores volaban relativamente cerca de la costa cuando se tuvieron las últimas comunicaciones de ellos.

Priol iba acompañado del mecánico Durameau en un aparato Villiers provisto de pontones. Laporte volaba en un hidroplano más pesado con los mecánicos Grannier y Sampite. (U. P.)

ESPAÑA

Informe del almirante Magaz sobre Marruecos

MADRID, 7.—Al salir de la sesión del directorio, el almirante Magáz, informó que en el día de hoy no han ocurrido novedades.

El general Valle Espinosa desmintió que marchen a Marruecos tres vocales del Directorio, diciendo que sólo irá el general Nouvillas, quien no es vocal, y sólo va destinado en calidad de general de brigada, a ponerse a las órdenes del Alto Comisario.—(U. P.)

LA SEXTA ASAMBLEA DE LA LIGA DE LAS NACIONES SE INAUGURO AYER

Se reune bajo la presidencia del Jefe del Gabinete francés, M. Painlevé. — Las próximas reuniones serán dirigidas por el señor Dandurand, delegado del Canadá, elegido presidente de la asamblea por 41 votos contra 5. — Los turcos emitirán hoy un memorandum acerca del problema de Mosul. — Los Estados Unidos y la Liga. — M. Painlevé, en su discurso inaugural, reprueba a los pesimistas que creen que la Liga no podrá combatir las fuerzas destructoras que sacuden a la Europa continental

Don Eliodoro Yáñez llega Ginebra

GINEBRA 7.— Llegó a ésta el señor Eliodoro Yáñez y asistió a la sesión de apertura de la sexta Asamblea de la Liga de las Naciones. (U. P.)

Se reune la Asamblea

GINEBRA, 7.— La asamblea de la Liga de las Naciones se reunió bajo la presidencia del jefe del Gabinete francés, M. Painlevé. (U. P.)

Países no representados

GINEBRA, 7.— En la Asamblea de la Liga inaugurada hoy no estaban representados los siguientes países americanos:

Argentina, Guatemala, Bolivia, Costa Rica, Haití, Honduras y la República Dominicana. (U. P.)

Mrs. Wilson llega a la sesión

GINEBRA, 7.— La esposa del difunto Presidente Wilson, acompañada de algunos antiguos amigos, llegó a la sesión inaugural de la sexta asamblea de la Liga de las Naciones, entrando al salón de la izquierda en el piso principal, en donde fué rodeada por los delegados de Estados Unidos. La llegada de Mrs. Wilson pasó casi desapercibida; pero M. Painlevé le rindió homenaje en breves palabras durante sus discursos. (U. P.)

M. Painlevé inaugura la reunión

GINEBRA, 7.— Al inaugurar la reunión de la asamblea de la Liga, M. Painlevé no reprobó en sus discursos a los pesimistas que creen que la Liga no podrá combatir las fuerzas destructoras que sacuden a la Europa continental. Afirmó que Francia tenía fe en la labor de la Liga y elogió los resultados alcanzados por ella. (U. P.)

GINEBRA, 7. — M. Painlevé dijo en su discurso: "No estoy aquí para ayudar a la delegación francesa sino para afirmar al mundo entero el respeto que tiene Francia por la Liga, en la cual busca constantemente crear una alma nueva de moralidad. Aludiendo a las muchas actividades de la Liga el año pasado agregó que el problema de Moral es ahora uno de los más importantes que se presenta ante la Liga, pero que todas las cuestiones palidecen comparándolas con la suprema cuestión de la seguridad y que todo el propósito de convenio de la Liga fué proporcionar la paz y seguridad, cuyos principios esenciales se enumeran en los artículos catorce y dieciseis; pero que también la Asamblea trató siempre de formular convenios suplementarios. Declaró en seguida que era urgente eliminar los choques entre las diversas perspectivas mundiales. Aludiendo al protocolo de Ginebra dijo que la resistencia a él se debía principalmente a la diversidad de perspectivas. El protocolo se elaboró para satisfacer la mentalidad latina, pero no satisfizo a la anglo-sajona que ha objetado la vaguedad de los principios, pero ambas razas anhelan ardientemente la paz y hallarán un terreno común.

Aunque el Consejo se vió obligado a aplazar temporalmente el plan de seguridad y desarme, comenzaron las negociaciones entre las potencias directamente interesadas y se buscaron arreglos para tratados de arbitraje, conforme al convenio de la Liga para el mantenimiento de la paz. Las objeciones al protocolo desaparecerían si no fuera por la cuestión de su inmediata aplicación en todos los países. Lo mismo podría decirse respecto al desarme. No obstante sería conveniente que la Asamblea pidiera al Consejo de la Liga que cite a una conferencia en pró del desarme tan pronto como hubiera condiciones satisfactorias desde el punto de vista de la seguridad.

En la última asamblea, Francia aceptó el arbitraje obligatorio en todas las disputas y apoyó además todas las convenciones entre las grandes y pequeñas naciones, pero todas las conveniencias deben nacer de la Liga. Estoy plenamente convencido de que la Asamblea reiterará el deseo ya expresado a Alemania por el Consejo de ver a Alemania representada en la Liga cooperando a la organización de la paz del mundo.—(U. P.)

GINEBRA, 7. — M. Painlevé manifestó en su discurso inaugural de la asamblea de la Liga que el problema supremo de la seguridad supera en interés a la importante cuestión de Mosul. Hizo ver la urgencia de poner término a las divergencias entre los puntos de vista europeos y que la mentalidad de Europa sea encauzada hacia la moralidad internacional.—(U. P.)

GINEBRA, 7. — M. Painlevé, en el discurso inaugural de la asamblea de la Liga, dijo que algunos de los presentes se consideran superiores a sus compañeros de la asamblea. En su pesimismo proclaman la muerte de la Liga, porque ésta sólo puede realizar gradualmente la esperanza que el mundo le ha depositado y no logrará aplastar de un solo golpe las fuerzas destructoras que convulsionan a Europa.

"No obstante, continuó, el cadáver de la Liga está notablemente vivo; para probarlo sólo será necesario señalar el carácter de las delegaciones que han enviado los países de todo el mundo."

Hizo notar M. Painlevé que taban representados por miembros de sus respectivos gabinetes.—(U .P.)

GINEBRA, 7. — M. Painlevé habló durante 45 minutos al inaugurar la asamblea de la Liga, siendo ovacionado al terminar su discurso.

Hizo notar el respeto de Francia hacia la Liga de las Naciones. Dijo que las negociaciones para llegar a la celebración de un Pacto de Seguridad era llegar a acuerdos sobre tratados de arbitraje en conformidad al Pacto de la Liga en lo que se refiere al mantenimiento de la paz. Agregó que la quinta asamblea de la Liga se había acreditado a su favor el mérito de haber iniciado las negociaciones en referencia.—(U. P.)

GINEBRA, 7. — Al inaugurar la Asamblea de la Liga, M. Painlevé hizo referencia a la participación de Estados Unidos en el nacimiento de la Liga y a la negativa de este país para formar parte oficialmente de ella; "prefirió servir la causa de la paz en su propia manera. Los ideales de Washington y de Lincoln se parecen a los de la Liga, en cuanto a las circunstancias que obligaron a ambos a cooperar libremente en favor de la humanidad.

"Mr. Coolidge, al parecer, ha aprobado en principio el ingreso de Estados Unidos a la Corte Internacional de Justicia, de la cual podemos esperar la futura cooperación junto con las actividades humanitarias de la Liga."—(U. P.)

El presidente de la Sexta Asamblea

GINEBRA, 7.— El señor Dandurand, delegado del Canadá, fué elegido Presidente de la Sexta Asamblea de la Liga de las Naciones, por 41 votos contra 5. M. Painlevé hizo el elogio del señor Dandurand, por su competencia en asuntos internacionales. "El Canadá—dijo M. Painlevé—país en el cual se reunen las civilizaciones francesas y anglo-sajona, ha solucionado la cuestión de las minorías que ahora viven hermanablemente". (U. P.)

PACTO DE SEGURIDAD

GINEBRA, 7.— Los delegados presentes a la asamblea no estarían dispuestos a presentar un nuevo partoc de seguridad. Según parece así lo han declarado los jefes de las delegaciones de la Liga después del discurso de M. Painlevé, en que se detallan los esfuerzos que se ha efectuado en este sentido, pero los miembros de la Liga están resueltos proseguir, estrechamente unidos, las negociaciones que se viene efectuando en estos momentos y en el caso de que hubiera señales de que fracasasen la Asamblea prorrogaría la discusión de todo el problema hasta resolverlo. (U. P.)

MOSUL

GINEBRA, 7. — La Comisión de Mosul, compuesta por los señores Quiñones de León, Guani y Aldén, se cree que dará una solución análoga a la que se dió para arreglar la cuestión de la Alta Silesia, trazando la frontera en forma que divida el territorio, aceptado por ambas partes.

Mañana emitirán los turcos un memorandum ecerca del problema.—(U. P.)

Argentina cubre su cuota correspondiente a 1924

BUENOS AIRES, 7.— Con motivo de la inauguración de la sexta asamblea de la Liga de las Naciones, la Cancillería dispuso que se abonara la cuota anual correspondiente a la República Argentina, por el año 1924, lo que importa poco más de 400 mil pesos.

Con este pago la República Argentina queda completamente al día con la Secretaría de la Liga. (Especial).

Las actividades en Marruecos

Los combates de las fuerzas españolas con los moros son extraordinariamente sangrientos. — La aviación francesa bombardea el cuartel general de Abd-el-Krim. — Los rifeños atacan en varios puntos empleando fuerzas considerables

La ofensiva franco-española

FEZ, 7. — Se ha iniciado un ataque franco-español sobre río Luccus, entre Zitcuna y Amezour, en donde los rifeños oponen una tenaz resistencia. Se cree que las principales fuerzas rifeñas están concentradas en ese punto.

Se tiene entendido que Abd-el-Krim se propone resistir a los franceses y españoles en todas partes, mientras los rifeños toman la iniciativa en todos los puntos que no son atacados.

Una columna volante, la de Issoual, según se cree, continúa los contra ataques, causando grandes pérdidas al enemigo, quien, sin embargo,, continúa resistiendo encarnizadamente.

En el sector oriental las tribus llevaron a cabo nuevos ataques en la región del monte Ennehir y Dehar. Los rifeños fueron desalojados por los contra-ataques de los franceses. — (U. P.)

En la zona española

MADRID, 7. —Se han recibido las siguientes noticias oficiales de Marruecos:

Durante todo el día 6 el enemigo persistió en su presión sobre el frente español en la región occidental, especialmente en el macizo montañoso de Beni Somear, aunque con menor intensidad que en los días anteriores y sin lograr sus objetivos que, como se ha anunciado, son romper la línea española y distraer fuerzas de las tropas destinadas a la ofensiva española.

Ni un sólo soldado ha sido mermado de las fuertes columnas organizadas en las regiones occidental y oriental, que no han desviado su atención de la misión que se les ha confiado, haciendo caso omiso de las amenazas del enemigo, a las que atienden únicamente las fuerzas destinadas con tal fin, las cuales bizarramente y con elevadísimo espíritu llenan su importante misión como lo aconseja la previsión más elemental. Otras fuerzas que se envían desde la península cooperan a esta labor.

En la región occidental la columna del coronel Dolla realizó una demostración de ofensiva desde Midar, trabando un combate bastante serio con el enemigo. Los españoles tuvieron en la acción dos muertos y 20 heridos.

También operó en forma análoga en el valle del Luccus por las fuerzas a las órdenes del general Riquelme, resultando 9 heridos entre los soldados indígenas.—(Morayta).

PARIS 7.— Noticias directas de Marruecos afirman que los combates de los moros contra los españoles han sido extraordinariamente sangrientos y que los españoles han sufrido grandes bajas, especialmente los artilleros, contra los cuales dirige el fuego del enemigo.

En el sector de Tetuán los moros lograron desmontar una batería española, demostrando que cuenta con excelentes técnicos europeos. Estas referencias consideradas segurísimas, han causado impresión y han aumentado el pesimismo. Se agrega que ayer los generales del Directorio realizaron tres reuniones prohibiéndose terminantemente aludir siquiera a tales reuniones, advirtiéndose se suspendería el diario que publicase la noticia.

Se sabe que España ha enviado un nuevo contingente al Africa calculando en doce mil hombres de infantería y artillería y que se preparan nuevas refriegas. Entre tanto, continúa en Tetuán la presión enemiga.

El Directorio resolvió quebrantar a toda costa la fuerte organización militar de los moros.

En vista de lo difícil del momento, el rey suspendió su veraneo en San Sebastián y regresó a Madrid para esperar noticias.—(U. P.)

La labor de la aviación

FEZ, 7. — 16 aeroplanos franceses patieron de Guercif hoy en la mañana y dejaron caer dos toneladas de bombas sobre Ajdir, cuartel general de los rifeños y regresaron a su base después de haber cubierto una distancia de 200 millas.—(U. P.)

FEZ, 7.—16 aeroplanos bombardearon las casas del cuartel general de Abd-el-Krim en Ajdir lanzando sobre ellas dos toneladas de bombas, cayendo varia de ellas sobre grupos de caballerías que fueron aniquilados.

Los aeroplanos [illegible] concentraron ayer en la base de Guercif al Este de Tazza y volaron 150 kilómetros hacia el Mediterráneo descendiendo sobre Alhucemas a Ajdir. Esta última ciudad se encuentra en un vasto territorio, cuenta con casas bien construídas y excelentes caminos.

El bombardeo destruyó prácticamente la ciudad interrumpiendo las comunicaciones.

No ha habido desembarco en Alhucemas

MADRID, 7.— El general Gómez Jordana y el almirante Maguz despacharon extensamente con el Rey informándolo sobre los asuntos de Marruecos.

Interrogado el almirante Maguz sobre si se había efectuado un desembarco en Alhucemas, manifestó que tal noticia era inexacta.

El general Nouvilles, que se dirigirá mañana a Marruecos, pasó a despedirse del Rey. (U. P.)

HABANOS SELECTOS ¢80
HABANOS XXXX ¢60
Yo Fumo
Reina Victoria

Ataques de los rifeños

FEZ, 7. — Los rifeños realizan ataques por varios puntos, utilizando en algunos de ellos fuerzas considerables, con el propósito de descubrir en dónde se han concentrado los franceses para la ofensiva o de atraerlos a terrenos difíciles.

Grupos de las tribus de Djeballa han atacado los puestos de la zona española, al mismo tiempo que otros han cortado el camino de Ceuta a Tetuán.—(U. P.)

TETUAN, 7. — La intentona de Abd-el-Krim de romper el frente, en el sector de Ben Karrich, tenía por finalidad detener la movilización y concentración de las columnas en maniobras. Durante algunos días, el enemigo reforzó sus guardias, realizando trabajos de fortificación.

La valiente defensa y el eficaz bombardeo, efectuado de acuerdo con las fuerzas aéreas, inmovilizaron totalmente la ofensiva. Ayer, las escuadrillas bombardearon los emplazamientos de la artillería enemiga y la concentración de los rebeldes, los cuales fueron dispersados, sin que se hostilizara a los aparatos, lo que hace pensar en la gravedad del castigo impuesto por los aviadores.

En esa acción, salió rápidamente la columna del teniente coronel Hernández, la que causó serias pérdidas al enemigo. Como medida preventiva, el marqués de Estella ha encargado al coronel Villas que organice rápidamente el somatén local, trabajo que se comenzó inmediatamente.

Otra columna efectuó un reconocimiento en las cercanías de la posición de Ben Aran, dispersando a un núcleo de enemigos que hostilizaba los servicios.—(U. P.)

La sumisión de los Branes

LARACHE, 7.—En Branes siguen sometiéndose numerosas familias que vuelven a ocupar sus poblados en la cabila de Suyahia.

Los rebeldes siguen fortificando el frente norteamericano de Kifano, suponiendo que por ese sector comenzará la ofensiva francesa.

Abd-el-Krin envía emisarios a las cabilas para reclutar gente.—(U. P.)

En el sector de Ouezan los franceses auxiliaron al puesto de Issoual.

El ejército del general Boichut ataca la región montañosa de Sosel Kasbah, poderosamente fortificada y defendida.—(U. P.)

Una proclama de Primo de Rivera

TETUAN, 7. — Continúa el alistamiento de las fuerzas indígenas para las harcas auxiliares, llegando las tropas rifeñas a 10,000 hombres.

Ha empezado en Ceuta el embarque de tropas y de numeroso material de guerra. Ayer se embarcaron en el vapor "Escolano" los corresponsales de la guerra.

Los aeroplanos lanzaron un ultimatum redactado en árabe a las cábilas rifeñas, firmado por el general Primo de Rivera, quien manifiesta estar plenamente convencido de que Abd-el-Krim no desea la paz, y, sin embargo, hace creer que es su único anhelo por lo que se ha hecho merecedor a un castigo ejemplar.

"Aquí tenéis — dice la proclama — vuestras tierras, valientes soldados de España, harto de las tantas provocaciones y bravata que ha lanzado ese perverso tirano. Bien pronto veréis vuestro territorio. Los soldados de Francia nos acompañan. Los jefes rifeños de valía y las familias nobles y poderosas no han caído en la locura de creerlo su jefe. Vengo a anunciaros que tenéis un plazo de tres días para libraros de un feroz castigo.

"Al presentaros con bandera blanca a entregar las armas a nuestros puestos seréis perdonados y acogidos en nuestro campamento en unión de vuestras familias sin faltaros el necesario sustento.

"Como las tierras del Rif no han experimentado los beneficios de la protección, podrán disfrutarlos en lo sucesivo en unión de los españoles, cual hermanos.

"Si continuáis ciegos persistiendo en la perdición de vosotros y de los extranjeros que os acompañan ayudando a engañaros, lloraréis muchas lágrimas y seréis la causa de la perdición de vuestras familias.

"Os traigo en nombre de España la paz o la guerra. Prefiero la primera que es precepto de nuestro Dios. En vuestras manos está la elección". — (U. P.)

En la zona francesa

LARACHE, 7. — Comunican de la zona francesa que en el sector Oeste de Uazzan, se han señalado numerosos contingentes enemigos.

En sector del centro, los dissidentes de Beni Zarual, que hasta hace pocos días ocupaban la posición de Archou, emprendieron la retirada.

Ochenta muertos fueron encontrados en una posición del sector oriental.

Los partidarios moros de los franceses limpiaron de enemigos ese sector arrasando los aduares y obteniendo un importante botín en ganado y armas.—(U. P.)

El ataque a Beni Harrich

TETUAN, 7. — Persiste la presión de los rifeños en Ben Karrick para distraer fuerzas destinadas a la ofensiva.

La columna de la mehalla de Tetuán, bajo mando del teniente coronel Hernández, salió para auxiliar a la guarnición de Kudiatechar, en la cual los sobrevivientes se defienden heroicamente contestando el intenso cañoneo.

En los momentos en que se acercaba la columna de auxilio, el enemigo hirió gravemente al teniente coronel Hernández. Se han pedido nuevos refuerzos para auxiliar la posición nombrada.

El enemigo pretende interceptar el camino de Xauon, medio de comunicación entre los franceses y españoles, amenazando la posición de Non Karrick. Se ha enviado urgentemente infantería indígena y la artillería que se disponían a embarcarse a Ceuta.

Se ha iniciado la presión de las posiciones que circundan a Tetuan.—(U. P.)

EXPOSICION INTERNACIONAL, ROSARIO

(Argentina)

MARCOS RACHITOFF
1040--AGUSTINAS--1040
Delegado general

OFICINA INSCRIPTORA

15—S.

CHINA

Explosión a bordo del "Noach"

SHANHAI, 7.—El destroyer norteamericano "Noah" comunica por radio que a causa de una explosión ocurrida a bordo murieron cuatro de los tripulantes.—(U. P.)

SHANGAI, 7.— Viene en camino de regreso desde las islas Chusan, el destroyer norteamericano "Noah", esperándose que entre a este puerto antes de caer el día.

No se han obtenido mayores detalles acerca de la explosión, que los enviados por radio, y que dicen que la explosión fué debida al hecho de haber estallado una cañería de vapor del generador principal.

SHANGHAI, 7. — **Un ciclón ha retardado las actividades de la navegación.**

El buque japonés de carga "Yoshino Marú" avisa por radio que se está hundiendo.—(U. P.)

La policía británica se defiende

SHANGHAI, 7.—La policía británica del establecimiento internacional hizo fuego contra un grupo de revoltosos, hiriendo a tres de ellos. Los manifestantes habían empezado a apedrear a la policía.—(U. P.)

SHANGHAI, 7.—El choque entre la policía británica y los manifestantes chinos ocurrió a raíz de una reunión conmemorativa efectuada en territorio chino a la cual asistían unas mil personas. Después de la reunión se organizó un desfile que se dirigió al establecimiento extranjero. La muchadumbre se acercaba al cuartel central de policía cuando un pequeño destacamento británico haciendo uso de sus bastones detuvo a los manifestantes y los hizo retroceder gradualmente hasta el límite de la concesión francesa, en donde lanzaron piedras derribando a un oficial. En vista de la actitud agresiva de la muchedumbre la policía hizo fuego con revolvers.—(U. P)

Ataque a un norteamericano en Shanghai

NUEVA YORK, 7.—Informa el corresponsal del "Daily Mail" en Shanghai, que una turba de revoltosos asaltó en la calle al ciudadano norteamericano Mr. C. C. Elrod; la policía logró rescatarlo cuando estaba en poder de los revoltosos.

Dos mil agitadores, encabezados por una mujer, se dirigen a la colonia francesa.—(U. P.)

La acción comunista rusa en Cantón

LONDRES, 7.—De fuente autorizada se sabe que los agentes comunistas rusos ejercen un control completo sobre Cantón. Uno de ellos es actualmente oficial del Estado Mayor del Ejército y otro comando una sección naval. La concentración de los agentes rusos en China es tan grande que se esparce a otras partes de Asia, incluso la India y Mesopotamia.

Noticias suministradas por personas bien informadas aseguran que los chinos empiezan a manifestar disgusto contra los rusos, como lo manifestaron anteriormente contra los demás extranjeros. Esto se debería a que los comerciantes chinos estiman que el control contra los británicos los hace perder dinero, de lo cual culpan a los rusos. Sin embargo, no se cree posible que la situación en Cantón o en la China se normalice antes de muchos meses o quizá años.—(U. P.)

EL 57.o CONGRESO ANUAL DE LOS TRADE UNIONS, INICIA SUS SESIONES

La huelga general

SCARBOROUGH (Inglaterra), 7.—Se inauguró el 57.o Congreso anual de las Trade Unions. El punto principal del programa del Congreso es resolver si los seis millones de trabajadores británicos afiliados a las Trade Unions se amalgamarán en una alianza que tendrá facultad para declarar la huelga general o si se ampliarán grandemente las facultades del Consejo General, a fin de que pueda solicitar de todas las organizaciones obreras, con el carácter de impuesto, ayuda de unas a otras; e neste caso se establecería un comisariado de huelga. En último término, si no se acuerda ninguno de los dos temperamentos enunciados, deberá declararse si se mantienen las condiciones actuales.—(U. P.)

SCARBOROUGH, 7.— El 57.o Congreso anual de las Trade Unions inició sus sesiones, esforzándose el grupo extremista de la izquierda, de obtener el control del Congreso, tratando de establecer una gran alianza de Trade Unions, facultada para declarar la huelga general que, según se espera, sería practicada en Mayo próximo.

Los conservadores, encabezados por J. H. Thomas, están convencidos ed que la amalgama de las organizaciones obreras, produciría entre ellas desastrosas divisiones.—(U. P.)

SCARBOROUGH, 7.—En el Congreso de las Trade Unions, Mr. A. B. Swales, elegido presidente del mismo, urgió a las organizaciones a que centralizaran el poder de declarar la huelga general en el Consejo General del Congreso, diciendo: "Deben darse toda clase de poderes para crear una maquinaria destinada a combatir a cualquier gobierno que sea opuesto a nosotros."—(U. P.)

MUY CONVENIENTES

SON LOS PRECIOS A QUE ESTAMOS VENDIENDO TODO NUESTRO SURTIDO DE

LAMPARAS ELECTRICAS

TANTO EN MODELOS DE PIE COMO DE COLGAR. COMO RECLAME OFRECEMOS MUY BONITAS LAMPARITAS PARA VELADOR COMPLETAS, CON SU PANTALLA DE SEDA, CORDON, ENCHUFE Y LAMPARILLA, POR EL INFIMO PRECIO DE

$ 18.00 MONEDA CORRIENTE

Depto. de Electricidad de

MORRISON & Co., Santiago

INFORMACIONES CABLEGRAFICAS DEL EXTERIOR

DE NUESTROS CORRESPONSALES ESPECIALES VIA EASTERN Y ALL AMERICA CABLES INC. Y DE "THE UNITED PRESS". LOS O RIGINALES DE TODOS LOS CABLEGRAMAS QUE SE INSERTAN EN ESTA SECCION ESTAN A DISPOSICION DEL PUBLICO EN ESTA IMPRENTA

SIRIA

Las bajas francesas

RUSELAS, 7.— El diario "La ion Belgue" publica un despa- de Damasco, asegurando que escapado a la censura y en el se afirma que las bajas fran- s en Siria con motivo del re- te levantamiento de los Druses nzan a 1,200 oficiales y solda- muertos o desaparecidos. Ade- los franceses perdieron 60 ame ladoras, algunos cañones y 000 cartuchos. (U. P.)

una sola emboscada perecen 1,500 franceses

ONDRES, 7.— Se ha recibido irmación oficial, desde Bagdad, a noticia anunciando que 1,500 ceses habían perecido en una emboscada tendida por la tribu los Druses, cuyos guerreros zan hacia Siria. rsisten los rumores de que la ortante ciudad de Sueida ha en poder de los Druses, que a marchan sobre Damasco. — ernational).

BOLIVIA

nuevo Presidente de la pública deja su puesto de consejal

PAZ, 7. — El Presidente de la iblica ha enviado un oficio al ejo Municipal, anunciándole que su puesto de concejal a causa aberse hecho cargo del Poder utivo.

PAZ, 7. — **El Presidente de la iblica envió a Buenos Aires** un rama al capitán Peña y Lillo, itándolo por el éxito del raid La Paz-Buenos Aires, realiza- n compañía del aviador argen- Etcheverry.—(U. P.)

ARGENTINA

nferencias en el Jockey Club

JENOS AIRES 7.—En los salo- del Jockey Club se inició hoy clo de conferencias organizado la biblioteca de esa institución. ólogo Alejandro Moret, quien upó la tribuna el prestigioso tó sobre una visita a la tumba utankhamen, ante una sala re- de público, en el que se des- ban numerosas damas.— (Espe-

ITALIA

El próximo enlace de la Princesa Mafalda

RACCONIGI, 7. —Cinco Reinas y ex-Reinas asistirán al matrimonio de la Princesa Mafalda.

Los señores Mussolini y Tittoni deberán encontrarse aquí el día 21 para autorizar el matrimonio civil, en su calidad de Notarios de la Corona.—(U. P.)

TURIN, 7.— **El monumento a los latino-americanos caídos en la guerra será inaugurado** el 12 de Octubre, celebrando al mismo tiempo el Día de Colón. Asistirá a la ceremonia el Príncipe heredero. La escultura, obra del escultor Dino Soma, es un obsequio que hace a la ciudad de Turín. El Prefecto Adamo apoya incondicionalmente al comité pro erección del monumento formado por el gran oficial Feillace, el ingeniero Natalio Trebino y el doctor Guibo Comoli, miembros de la Asociación Latino-americana. —

MILAN, 7.—**Varias mujeres que regresaban** del Cementerio de Canónica Lambo fueron atropelladas por un automóvil, resultando tres de ellas muertas y seis heridas. Se cree que tres de éstas últimas morirán a causa de la gravedad de las heridas.

VARONA, 7.—**Un autobús cayó dentro de un foso** en San Michele, resultando muertos dos los pasajeros y doce heridos; dos de éstos se encuentran moribundos. — (U. P.)

COMPOSTURAS de
Bandera 139
Teléfono-Ing-4699

MUEBLES
DE COMEDOR, DORMITORIO
ESCRITORIO
A precios sumamente bajos, con grandes facilidades en el pago, vende
LA SAN ANTONIO
MONEDA 952
FRENTE CASA MUZARD

Temblores en Monteleone

REGGIO DI CALABRIA, 7. — Anoche se sintieron dos fuerts temblores en Montelone. La población aterrorizada pasó la noche al aire libre. No hubo desgracias personales; pero numerosos edificios recibieron daños, aunque de poca gravedad.—(U. P.)

Se registran fuertes temblores

ROMA, 7. — Los observatorios han registrado fuertes temblores cercanos. El observatorio de Padua registró uno a las 2.40 y otro más tarde cuyo centro estaba a 500 kilómetros de distancia.

Hasta esta mañana no se tenían noticias de que los temblores hubieran causado daños en provincias, por lo cual se cree que los movimientos sísmicos han sido submarinos.—(U. P.)

Nansen desea adquirir un dirigible

LONDRES, 7.—Informaciones procedentes de Roma dicen que el explorador señor Nansen urgió a las fábricas alemanas de dirigibles para que calculen el costo de construcción de un dirigible. Se asegura que se suscitará una competencia por el viaje aéreo al Polo entre los exploradores Amundsen y Nansen. —(U. P.)

Impugnación al testamento de Puccini

VIAREGGIO, 7.—Los herederos colaterales del Puccini se preparan para impugnar el testamento del compositor, por el cual deja toda su fortuna, que asciende a 20 millones a su hijo Antonio y la renta de numerosas casas a su esposa Elvira.

Los herederos sostienen que Antonio no es hijo legítimo porque Elvira, aunque viuda de Puccini, era todavía esposa legal del comerciante Gemignani. Además en el registro municipal Antonio fué inscrito como hijo de madre desconocida. En consecuencia, si Antonio reconoce a Elvira como madre, no será ya hijo de Puccini sino de Gemignani y, por lo tanto, legalmente, no podría heredar.

Antonio reconoce que Puccini contrajo matrimonio legalmente con Elvira después de la muerte del primer marido de ésta, al mismo tiempo que el estado legal del hijo fué regularizado por medio de un decreto real.

El caso ha despertado profundo interés entre los juristas.—(U. P.)

DANDERINA
lo único que embellece
el pelo instantáneamente

ESTADOS UNIDOS

Ayer no hubo transacciones en los mercados

NUEVA YORK, 7. — Con motivo de celebrarse hoy el día del Trabajo no hubo transacciones en los mercados.—(U. P.)

Es imprescindible el empleo
de un jabón agradable, fino, de perfume delicado, como el jabón
PIERRETTE
en ssus variedades de violeta, clavel o jazmín, que no debe hacer falta en el tocador de ninguna persona de buen gusto. Pida la marca
LABORATORIO CHILE

Los culpables de la catástrofe del "Shenandoah"

WASHINGTON, 7.— El Senador demócrata por Utah, Mr. King, ha manifestado que presentará una moción solicitando una investigación del Senado respecto de la catástrofe del "Shenandoah" que costó la vida a 14 de sus tripulantes. "No tengo presente—dijo Mr. King—la serie de recientes desastres debidos a la incompetencia, negligencia y mala administración. El Departamento de Marina necesita una limpieza desde la cima hasta el fondo y el Senado debe hacerla. Estos tribunales de investigación que designa el Departamento de Marina son casi una mera fórmula". (U. P.)

Una publicación del Departamento de Comercio

WASHINGTON, 7. —El Departamento de Comercio, en su deseo de ayudar a los delegados a la Conferencia Panamericana de Caminos que se realizará en Buenos Aires publicó un panfleto acerca de los caminos para autos latino-americanos, los cuales alcanzaban a un total de 102,467 kilómetros, añadiendo que de ellos, sólo 8,118 kilómetros pueden ser utilizados durante todo el año.

De estos caminos, pertenecen 2,767 millas al Brasil, 495 al Paraguay, 486 a la Argentina y 293 a Chile. Todos los demás países tienen menor cantidad de millas de caminos.—(U. P.)

Ecuador desea contratar una comisión de ingenieros sanitarios

WASHINGTON, 7. — El señor Wenceslao Pareja, Director de Salubridad del Ecuador, dirigió un cable al cirujano Mr. Cumming, preguntándole acerca de las condiciones bajo las cuales podría trasladarse a Guayaquil una comisión de ingenieros sanitarios de los Estados Unidos, con el objeto de estudiar el abastecimiento de agua potable para la ciudad. Mr. Cumming solicitó que se le diera algún tiempo para contestar.—(U. P.)

WASHINGTON, 7.—**El Departamento de Higiene** anunció que todos los puertos se hallaban libres de plagas, agregando que este mes se le avisó a México que se suspendería la desinfección de la correspondencia proveniente de Los Angeles. También dice que durante la actual estación, los Estados Unidos no ordenaron que ningún barco procedente de puertos latino-americanos entrase en cuarentena, lo cual se debe, en gran parte, a las medidas tomadas por los latino-americanos contra la fiebre amarilla.—(U. P.)

Un nuevo caso de degeneración asesina

MONTCLAM (New Jersey), 7. — Harrison Noel, de 21 años de edad, de facultades mentales inestables, e hijo de un conocido abogado de Nueva York, será puesto hoy a disposición del juez, acusado de doble asesinato.

Después de veinticuatro horas de prisión preventiva, su voluntad cedió y confesó haber dado muerte a un chauffeur negro llamado Raymond Pierce, haber robado su coche y, en seguida haber raptado y asesinado a la niñita Mary Dale, de seis años de edad, a la que había secuestrado con el propósito de exigir rescate de sus padres.

No hace mucho que Noel había huído de un asilo en que estaba recluído.

La declaración de Noel demuestra que se trata de un maniático, pues asesinó al chauffeur negro al parecer sin motivo, ocurriendo lo mismo con la niñita.

Después de haber dado muerte a esta última, se comunicó por teléfono con la madre de Mary, pidiéndole, en forma incoherente, 4,000 dólares por el rescate de su hija. De repente suspendió la conversación y se fué a su casa, donde le cogió la policía.

Este caso de crueldad y depravación hace recordar el de Leopoldo Loebe, de Chicago.— (International).

ACTIVIDADES DEPORTIVAS MUNDIALES

Wills rehuiría una pelea con Tunney

NUEVA YORK, 7. — El manager de Gene Tunney, Billy Gibson, acusa a Harry Wills de tratar de rehuir la pelea con su pupilo; Gibson afirma que Wills se excusa diciendo que primero debe dar cumplimiento a un contrato con otro promotor, lo que significaría que el negro no se mediría con Tunney en el presente año, pues la temporada de espectáculos al aire libre termina dentro de pocas semanas y será imposible efectuar el match en locales cerrados.

Paddy Mullins, manager de Wills, conferenciará hoy con Tex Rickard sobre el asunto.—(U. P.)

Miss Ederle no intentará nuevamente la travesía del Canal

GRIS NEZ, 7.—La nadadora norteamericana Gertrude Ederle ha desistido definitivamente de intentar de nuevo la travesía del Canal de la Mancha. Se embarcará el 12 del presente en el "Mauretania" en viaje a Estados Unidos.

La carrera automovilística de 250 millas

ALTONA, 7.—Mr Bob Mc Donough ganó la carrera automovilista de 250 millas, corriendo a razón de 120 millas por hora.

Segundo llegó Harry Hartz y tercero, Earl Cooper.—(U. P.)

Las partidas de tennir por la Copa Davis

NUEVA YORK, 7. — Esta tarde se medirán el francés Borotra con el australiano Anderson, en las partidas de singles de la eliminatoria del torneo por la Copa Davis. Los franceses llevan ganadas dos partidas contra una de los australianos y figuran como favoritos en las apuestas.—(U. P.)

FAREST HILLS, 7. — Francia eliminó a Australia en el torneo de tennis por la copa Davis, pues Borotra derrotó a Patterson por 4-6, 6-4, 6-1 y 6-3, con lo cual Francia ha ganado tres de las cinco partidas que debía disputar con Australia.—(U. P.)

BRASIL

Incendio en un depósito de municiones

RIO JANEIRO, 7.— Anoche se incendió el depósito principal de municiones de la isla Boqueirao. Después de un rudo combate con el fuego los bomberos y soldados lograron extinguirle, evitando que explotaran los grandes depósitos. Resultaron varios heridos. Las familias de la isla huyeron a las islas vecinas. (U. P.)

Se considera inminente el estallido de un movimiento revolucionario en Río Grande do Sul

BUENOS AIRES 7.—Informan de Montevideo que persisten los rumores referentes a que se prepara en Río Grande do Sul un nuevo movimiento revolucionario.

Al respecto, el diario "El Día" publica el siguiente telegrama de su corresponsal en Ciudad Rivera: "Las noticias procedentes del Brasil dan como inminente, para mañana, el estallido de un movimiento revolucionario. Ha comenzado la inmigración de caballadas. —(Especial).

GOTOSOS
REUMATIZANTES
y cuantos padezcan de una infección del hígado o de las vías urinarias, tomen URASEPTINE.
URASEPTINE ROGIER no sólo disuelve el ácido úrico y lo hace desinfectar, sino que es el mejor desinfectante de los riñones y de la vejiga.
Todas las enfermedades ocasionadas por un exceso de ácido úrico o una infección de vías vásico-renales, se alivian inmediatamente con tan valioso medicamento.

URUGUAY

El acuerdo sobre resguardo fronterizo con el Brasil

MONTEVIDEO, 7.—En el Senado se aprobó sin discusión, por unanimidad, el convenio con el Brasil sobre obligaciones recíprocas en caso de alterarse el orden en las fronteras de ambos países.—(U. P.)

EL CAMPAMENTO SCOUTIVO QUEDÓ INSTALADO AYER EN LOS CAMPOS DE SPORTS DE ÑUÑOA

EL IZAMIENTO DE BANDERAS. — LA HORA DEL RANCHO. — LA REVISTA DE LAS AUTORIDADES SCOUTIVAS AL JAMBOREE

EL PROGRAMA DE HOY. — LA PRESENTACION DE MAÑANA EN HOMENAJE AL PRINCIPE DE GALES. — EL PRIMER CONGRESO NACIONAL DE SCOUTS

urante el día de ayer las di- ntes brigadas que se han reu- en la concentración nacional cuparon de la instalación del pamento en los Campos de ts de Ñuñoa, labores a las que eron de dedicar todo el día. vimos oportunidad de ser tes- de las tareas de todos los s; observando los diferentes jos ejecutados en los distin- ectores se puede apreciar en su magnitud la gran obra realiza la Asociación de los Scouts de Chile, esparcida hace algunos años desde Ari- asta la extremidad austral de llanes, obra que se encuentra en pleno apogeo y que puede se con alguna propiedad ha do en nuestras costumbres y la simpatía popular la acoge sustenta.

gunos centenares de familias rsonas visitaron ayer el Cam- nto de Ñuñoa y muchas de se acercaban hasta los jefes s diferentes Delegaciones para tarlos por las presentaciones s tiendas de campaña y por riginalidad en algunas cons- iones.

amó justamente la atención el r de la Brigada Alcibíades Vi- o N.o 1, a cargo del Coman- señor Rafael Gil, sector en al no se había descuidado de- alguno.

s Girl Guides ubicadas en te- o especial tuvieron también ón de presentar su campamen forma realmente irreprocha- trabajos que dirigió con todo to la señorita Victoria Ca- s.

IZAMIENTO DE BANDERAS

las 12 M. todas las Brigadas pendieron sus trabajos para uar en el centro del Campa- to la ceremonia de izamiento as banderas de Chile y Gran aña y de las insignias del tismo chileno.

banda de la Brigada Marcos irana tocó el himno nacional, tras dos scouts procedían al iento de los pabellones, formando en círculo Delegaciones especiales y los miembros del Directorio General y Provincial de esta capital.

El servicio sanitario del Jamborée

EL RANCHO

Minutos después de las 12 se tocó a rancho, momentos en los cuales los scouts con un buen humor característico y con un apetito que es también característico, dieron cuenta de un nutrido menú.

LA REVISTA DE LAS AUTORIDADES SCOUTIVAS

A las 4 de la tarde el Comisionado General señor Fernando Hille el Presidente del Directorio Provincial de Santiago, señor Guillermo Doren y los miembros del Directorio General señores Coronel Víctor Figueroa, comandante Norambuena, Ernesto Valenzuela Basterrica, señorita Victoria Caviedes, Erasmo Vergara, Alvaro Vicencio, Luis Pezoa G., y los señores Guillermo Morales Beltramí y Teobaldo García, revistaron a las Brigadas, imponiéndose de sus necesidades y de la forma que habían realizado sus diferentes trabajos.

En la hora del rancho

LOS CONCURSOS SCOUTIVOS

Por la circunstancia anotada al comienzo de esta crónica, de haber ocupado todo el día de ayer las Delegaciones en la instalación del Camapamento, no se pudo verificar el programa atlético anunciado para ayer.

Por disposición del Comisionado General, el Campeonato Atlético se realizará el Jueves.

En cuanto al campeonato scoutivo se iniciará mañana Miércoles a las 9 de la mañana.

COMUNICADO OFICIAL. ORDEN DEL DIA N.o 17

En la Oficina de Campaña dictó ayer el Comisionado General señor Hille, la siguiente orden del día:

"Tolas las brigadas deberán encontrarse reunidas hoy a las 11 de la mañana en la Avenida de las Delicias entre Brasil y San Miguel.

Tenida: Báculo, sin gallardetes y sin equipo. Deben ir almorzados y con un sandwich para la hora de once en el Parque Cousiño.

Los Comandantes de todas las Brigadas inclusive los de Santiago y los Comisionados Provinciales quedan citados para hoy a las 8.30 P. M. en el Instituto de Educación Física. Morandé N.o 750".

EL PROGRAMA DE HOY

Las actividades en el día de hoy se desarrollarán en el orden siguiente:

Martes. 6.30 A. M. Diana.

7.30 A. M. Aseo del campamento.

8 A. M. Izar la bandera.

8.15 A. M. Desayuno.

9 A. M. Salida de las Brigadas a Santiago.

11.30 A. M. Asistencia a la inauguración de la estatua de Canning en la Alameda de las Delicias (Los Boy Scouts abrirán calle a S. A. R. el Príncipe de Gales).

12.30 P. M. Almuerzo en el Parque Cousiño.

3 P. M. Asistencia a la Revista Militar.

5 P. M. Regreso al Campamento.

6 P. M. Arriar la bandera.

6.30 P. M. Rancho.

CON LOS SCOUTS DE LA BRIGADA DEL LICEO DE TRAIGUEN

Conversamos ayer breves momentos con los scouts de la Brigada del Liceo de Traiguén. Todos los jóvenes se encuentran satisfechos del éxito que se ha obtenido en esta concentración nacional. Nos manifestaron que deseaban hacer públicos sus agradecimientos para el teniente señor René Echeverría, del Regimiento Miraflores N.o 4, que en forma constante se había preocupado de la asistencia de la Brigada a esta capital.

Viene a cargo de los jóvenes el Presidente señor Héctor Acuña y el señor Enrique Morales.

LA PRESENTACION EN HOMENAJE AL PRINCIPE DE GALES

Se iniciaron también ayer activamente los preparativos para la gran presentación en honor de S. A.R. el Príncipe de Gales que asistirá al Campamento mañana a las 3 de la tarde, número que forma parte del programa oficial de festejos.

EL PRIMER CONGRESO NACIONAL DE SCOUTISMO

Con el objeto de establecer una cooperación más perfecta entre los diversos organismos de la Asociación de Boy Scouts de Chile para dar cumplimiento a los acuerdos y programas que se adopten; con el objeto de orientar el movimiento scoutivo en toda la República a un fin común para realizar y colocar en su debido plano la obra educativa que es su principal finalidad y para conseguir con ello la mayor suma de cooperación, entusiasmo y actividad, se ha resuelto convocar a un Congreso Nacional de Scoutismo.

La sesión inaugural se verificará el Jueves a las 11.30 de la mañana en el Salón de Honor de la Universidad de Chile y será presidida por el Scout Jefe señor José Alfonso, quien dará la bienvenida a los Delegados.

Las sesiones siguientes se efectúa en el orden siguiente:

PRIMERA SESION

Elección de Mesa Directiva; y Constitución de las Comisiones.

Organización General de la Asociación.

(Rovers Scouts, Scouts del Mar Scouts y Lobatos).

Constitución Orgánica.

a) De la tropa scoutiva.

b) De los organismos de la Asociación.

c) De las categorías enunciadas.

d) La cooperación de la comunidad.

El batallón Escolar y el Scoutismo.

SEGUNDA SESION

Propaganda scoutiva.

a) Diversos Métodos.

b) Forma de ponerlos en práctica.

c) La cooperación que se necesita, principalmente para la revista "Siempre Listo".

Tema libre. (20 minutos de duración).

Tema libre. (20 minutos de duración).

TERCERA SESION

Cursos de informaciones para Comandantes.

a) Prácticos.

b) Por correspondencia.

c) Campos de trabajos prácticos.

d) Reglamentación.

Instrucción Scoutiva.

Pruebas y exámenes para Scouts.

Trabajos de Especialidades.

CUARTA SESION

Organización independiente de las Girls Guides, bajo la supervigilancia del Directorio General. (Departamento de Girl Guides).

Reglamentación y censo scoutivo.

Tema libre, (20 minutos).

QUINTA SESION

Las fiestas del árbol, de las aves y de los animales.

Código del culto a los árboles.

Código de las aves y de los animales.

Ventajas y peligros de los Deportes y la Gimnasia.

Tema libre. (20 minutos).

SEXTA SESION

El Jamborée Internacional de tivo de Copenhague.

El Jamborée Internacional de Copenhague.

Los ejercicios físicos y la defensa personal.

Premio: "Alcibíades Vicencio", de estímulo al trabajo scoutivo. (Su institución por el Directorio General y por los Directorios Provinciales).

Tema libre. (20 minutos).

SEPTIMA SESION

Resoluciones sobre los acuerdos de las comisiones y del Congreso general.

Clausura del Congreso.

LA MOVILIZACION DE LOS SCOUTS

La Comisión de Organización del Jamborée nos pide hacer presente a los dueños y empresarios de góndolas que vería con agrado un acuerdo referente a descuentos especiales para la movilización de los 3.100 scouts que existen concentrados en la capital y que durante los días Jueves, Viernes y Sábado visitaran diferentes establecimientos y paseos públicos.

Las personas que deseen otorgar algunas franquicias en este sentido pueden dirigirse a la Fábrica y Maestranza del Ejército y verse con el coronel señor Víctor Figueroa o el Comisionado General señor Fernando Hille.

CIGARRILLOS
Sporting Club
HABANOS
BRITISH-AMERICAN TOBACCO C.O (CHILE) LTD
Cajetilla $ 1.20

MERCEROS
Y PUBLICO
EN GENERAL
Avisamos que con esta fecha ha dejado de ser cobrador de nuestra casa:
MERCERIA LA GRAN BRETAÑA
AV. MATTA 1070, el señor JOSE CORDOBA; por lo tanto, no tiene ninguna ingerencia en ella.

TRATAMIENTO CIENTIFICO
DE LAS
ENFERMEDADES VENOSAS
Y DE LOS DISTURBIOS DE LA FUNCION OVARIANA
MÉNOVARINE
4 grageas al día
VARICES-ALMORRANAS
Laboratorios Mondolan
PARIS
DEPOSITARIO PARA CHILE:
J.B. DIDIER. Santiago. Cas. 61

TRABAJOS QUE SE EFECTUARAN EN ESTE MES

por ROBERTO OPAZO G.

En los cereales se concluyen las siembras de cebada forrajera y se dá gran actividad a la siembra de la cebada cervecera, en todos los terrenos regados de la Región Central. Este año debemos dar mayor importancia al cultivo de la especie cervecera, porque las producimos de primera calidad y tiene amplio mercado de exportación, en forma de malta y al natural.

En la región centro-sur se siembra avena en los terrenos regados, pues este grano no es menos delicado que la cebada que no se acostumbra a sembrar allí.

En el Norte y Centro se efectúan las siembras de alpiste en terrenos regados. Esta gramínea, que tiene tan alto precio comercial, es de consumo limitado, motivo por el cual sus siembras deben extenderse con alguna precaución.

En la región Sur se activa la siembra de arvejas, para cosechar grano seco, siembra que se hace en los barbechos que se han preparado en Invierno. De Valdivia al Sur, se practica la siembra de lentejas, como cultivo de Verano, que es posible hacer porque allí no falta la humedad conveniente en el terreno.

La siembra de alfalfa y de trébol para formar nuevas empastadas, sea que se siembren solas o en cultivo asociado a un cereal, se persiguen con toda actividad. Cuando se trata de formar praderas para la beneficiación o para la cosecha de semilla de trébol, lo más conveniente de todo es sembrar sólo la semilla de la planta forrajera, pues de esta manera se tiene un cultivo uniforme, que cubre bien el suelo y que dará el máximum de resultado.

Es tiempo en que se siembra el cáñamo en la región Central.

En los terrenos de secano se dá gran actividad al trabajo de preparación de los barbechos, que deben laborarse a la mayor profundidad que sea posible, dejando el suelo bien molido, para que el éste no se seque desde Santiago al Sur, para que alcance a disolverse con las últimas lluvias y beneficiar al cereal en que se aplicará.

Si en el barbecho, en la siembra de arvejas o lentejas deseamos emplear abonos, le daremos la preferencia a los fosfatos en proporción de 400 a 500 kilos por hectárea, y en caso de emplear superfosfato, será necesario desparramar previamente cal al suelo.

Se dá gran actividad a la preparación de terrenos para la siembra de chacras, en todo el país, teniendo la precaución de hacer las labores a la mayor profundidad, pues las plantas de chacarería son más delicadas y exigentes que los cereales, y si el suelo no se prepara muy bien, el resultado corresponderá al trabajo que se le dá. La generalidad de los terrenos en que se siembran chacras se preparan en forma deficiente, porque se rompen a pocas profundidas y porque no se emplean los abonos convenientes para completar la fertilidad de los suelos. La aplicación de abonos se hará desparramando cal durante las labores de preparación del terreno, para completar este trabajo con la desparramadura de abonos fosfatados en los mismos surcos de siembras. La calidad y la cantidad de abonos que deben desparramarse dependen de la calidad del suelo y del cultivo que se praticará.

En localidades abrigadas, donde no hay temor a las heladas, se principia la siembra de chacras para temprano.

Es época de desparramar salitre a los cereales sembrados de secano rápidamente, y sacar todo el provecho debido de este trabajo.

Es tiempo de seleccionar las semillas que servirán para la siembra de chacras, pues en los frejoles hay que hacer la selección a mano; en el maíz, hay que desgranar y seleccionar a mano; en las papas hay que separar no sólo las alteradas, sino también las que presenten demostraciones de encontrarse atacadas por la polilla.

En los alfalfares se principia a regar para mantener la vegetación que se ha iniciado en la región Norte y en el centro, todavía se rastrillan los alfalfares más atarasados en su vegetación.

Es época de preocuparse de la vacunación preventiva del ganado para combatir el carbunclo, que ataca a los ganados de todo el país. Para el ganado ovino, que es tan difícil de vacunar, esta operación debe hacerse empleando la suerovacunación, pues de esta manera no hay que temer los accidentes, que son frecuentes en la vacunación de este ganado, y se consigue inmunizarlo contra la aparición del carbunclo.

Hay que recordarse que la ley de policía sanitaria animal enumera las enfermedades o epizootias del ganado, que son de declaración obligatoria y, si todos los afectados toman las medidas que aconseje el servicio, es natural que no sólo se evitarán molestias, sino también la propagación de las enfermedades y los perjuicios serán menores.

Con la llegada del buen tiempo se sacan, durante el día, los animales que se mantienen en estabulación.

Hay que tener cuidado con el ganado que coma pastos muy tiernos, pues ésto provoca la empastadura o meteorización, que generalmente es mortal si no se les cuida en momento oportuno. El remedio más fácil de aplicar es el amoníaco, del que debe estar provisto cada vaquero para darle la dosis aconsejada, con la rapidez debida. (Una cucharada grande en una botella vinera o litrera).

A fines de mes principian a salir los nuevos enjambres que deben recogerse, para lo cual deben tenerse preparados los nuevos cajones. En un colmenar con colmenas de marcos, no se produce la enjambrazón, sino por falta de cuidado, pues la causa de la enjambrazón se debe a que la casa se hace estrecha para contener a la nueva familia, lo que pasa en las pequeñas colmenas de cajones sin marcos.

En este mes se trasiegan las abejas de las colmenas comunes a las de marcos movibles, que son las únicas que deberían usarse. Conviene aprovechar la época para abandonar el mayor número de colmenas antiguas.

En los gallineros se continúa activamente en la incubación, pues los pollos obtenidos en Primavera se crían en las mejores condiciones. La postura adquiere cada día mayor intensidad con la llegada del tiempo más abrigado. El precio de las aves es un gran estímulo para que nos preocupemos de la incubación.

En los huertos frutales se concluyen los trabajos de Invierno.

Es la época de la plantación de árboles de hojas persistentes, tales como olivos, naranjos, limones, palmos, especies fruticolas que tienen grande importancia en el país. Debemos preocuparnos de plantar las mejores variedades aconsejadas, para uniformar los tipos de producción y calidad de fruta obtenida.

R. O. G.

CONSULTORIO AGRICOLA DE "LA NACION"

P.—A. M. — San Felipe. — He visto en la prensa que un señor de Temuco recomienda el Phalaris bulbosa como una buena planta forrajera. Le agradecería indicarme dónde se vende en semilla y su precio por kilo.

R. — Efectivamente, se ha hecho en la prensa la recomendación que usted indica; pero el articulista olvidó decir cuál región del país era adecuada a su producción; de ahí que usted se interese por ella.

En otras ocasiones, la prensa ha dado detalles de esta planta y se ha dicho que su cultivo no conviene en la región central; que es planta forajera para el Sur y zona de la costa hasta el río Maule; que más al Norte no encuentra condiciones climatéricas convenientes, sino por erepción, y que en los terrenos regados no debe introducirse esa planta ni otras gramíneas que se aconsejan para condiciones muy diversas.

Si usted piensa sembrar esta planta en terrenos regados, hará mal negocio, porque en esa región no hay planta forajera capaz de vencer a la alfalfa, tanto en rendimiento como en la calidad del forraje que produce, pues se sabe que es la mejor planta forrajera. Si piensa sembrarla en secano (rulos) el reultado será muy pobre, porque apenas se desarrollará durante el invierno y parte de la Primavera, secándose en verano, porque no resiste la sequía, ni e lclima cálido seco del verano de la región central. En ese caso le conviene más ensayar el Atriplex o una mzcla de plantas forrajeras reconocidas como resistentes a la sequedad.

En todo caso, le diré que la semilla de esta planta es muy escasa en el país, que debe pedirla a Buenos Aires, donde vale cuarenta nacionales el kilo y como es fácil mezclarla con otra semilla llamada cebadilla australiana. Usted viene a conocer el engaño al año siguiente de sembrada, por que la planta le resulta anual en vez de ser vivaz, como ocurre con el Phalaris. En el país sólo hay producción de semilla en Freire, donde no es fácil de conseguir y su precio se fijó el año pasado alrededor de cuarenta pesos el kilo.

P. — G. L. — Rengo. — Le agradeceré darme su opinión sobre si es conveniente adelantar la tala de los trebolares para cosechar semilla.

R. — No es conveniente apresurar esta práctica cultural que tiene por objeto destruir las malezas que se desarrollan junto con el trébol.

Si su trebolar está absolutamente limpio de malezas, puede talar en este mes, a imitación de lo que se suele hacer en Chépica para combatir la cúscuta; pero como la condición anterior es difícil que se cumpla, lo mejor es retrasar la tala hasta que las malezas se hayan desarrollado y el trébol tenga suficiente fuerza para retoñar más pronto y con más fuerza que las malezas, las que de esta manera quedan ahogadas.

De lo dicho anteriormente se desprende que en la generalidad de los casos no debe apresurarse la tala de los trebolares destinados a la cosecha de semilla.

MEDICINA VETERINARIA

LA MEDICINA VETERINARIA ESTA INTIMAMENTE LIGADA AL PROGRESO DE LA GANADERIA

por el Veterinario Dr. L. SCHMIDT HERMAN

Necesidad que el Gobierno proteja el ejercicio legal de esta importante profesión. — La Veterinaria no sólo tiene relación con los animales, si no con interesantes servicios de higiene pública. — Mientras en Europa el sabio veterinario G. Barrier es presidente de la Academia de Medicina de París y el doctor G. Moussou presidente de la Academia de Agricultura de Francia, en Chile se cree que un veterinario es reemplazable por cualquier capataz. — Necesidad de unión de los veterinarios. — Una sociedad científica

Ya en artículos anteriores he tenido ocasión de hacer resaltar la importancia que tiene en un país el ejercicio de la Medicina Veterinaria, la cual no sólo tiene por objeto medicinar los animales enfermos sino que es de relación directa con una cantidad de servicios de higiene pública, como es la inspección de artículos alimenticios, tales como la carne, leche, frutas, pescado, aves, embutidos, servicios éstos que son absolutamente desconocidos unos, e insuficientes otros para el país.

Mientras en Europa no se sabía cómo prescindir de tan importantes servicios, en Chile, en la mayoría de nuestras ciudades, no existe ni siquiera la inspección de carnes y leches, mucho menos los otros que he señalado brevemente.

En nuestra capital existen algunas inspecciones de mercados, pero en ninguno de esos puestos conozco la acción de un médico veterinario, que por sus conocimientos y especializaciones son los únicos que pueden ofrecer garantías a la salud pública. Poner profanos u otros profesionales no especializados al frente de tales actividades, es dejar las cosas peores que antes, con el agravante de desperdiciar lamentablemente el costo de servicios perfectamente inútiles.

Las vegas y mercados deben tener un veterinario que diariamente vigile con amplio conocimiento científico, el estado de las carnes, de los pescados, examinar las aves, conejos, frutas, etc.

Bastará considerar que estas vegas y mercados son las fuentes principales de donde el público se surte de los artículos alimenticios, para darse cuenta cabal, que inspectores sin conocimientos médicos especializados en el ramo, por mucho celo que desplieguen en sus actividades, no pueden ser en ningún momento garantía para la ciudad por falta de conocimientos. Aún más, no bastaría nombrar profesionales, si a éstos no se les diera inmediatamente los elementos de laboratorio necesarios para sus investigaciones de urgencia.

Hoy día que se estudia la manera de implantar servicios sanitarios es oportuno recordar la absoluta necesidad de estos servicios, que son un complemento de ataque directo al tifus, tuberculosis, infecciones intestinales, especialmente en los niños, cuya mortalidad es ya famosa en nuestra tierra.

Es necesario que el público consumidor conozca debidamente estas cosas que tan directamente le afectan a objeto de hacer corriente de opinión ante las autoridades, exigiéndoles buenos servicios de inspección en los artículos alimenticios y pidiendo que éstos estén a cargo de profesionales idóneos.

La Inspección Veterinaria, no sólo debe limitarse a los Mataderos, mercados, Vegas y Establos, sino también a las fábricas de embutidos, única manera de evitar adulteraciones y falta de limpieza, que son por desgracia frecuentes en nuestro país; este criterio debe aplicarse no sólo a la capital, si no a las principales ciudades, y en lo posible a toda la República.

Esto es superficialmente dicho, los importantes papeles y objeto de la medicina veterinaria con respecto a la salud pública, que en cuanto a la ganadería ella es todavía muchísimo más importante. Los ganados son la principal fuente de riqueza de un país y es deber primordial de los Gobiernos velar por ella.

Nosotros hemos tardado mucho en comprender esto, pues hace apenas muy pocos meses que tenemos una Ley de Policía Sanitaria, encargada de proteger los animales obligando a los hacendados a tomar medidas en contra de las enfermedades micro-parasitarias. Esto está muy bien, pero mucho es de temer, que a causa del escaso personal encargado de hacerla cumplir y dado la longitud de nuestro territorio la citada ley pase a ser letra muerta. Y el personal bien distribuído es indispensable, porque éste no sólo debe encargarse de hacer cumplir los artículos de la Policía Sanitaria, sino a la vez instruir a los agricultores por medio de conferencias, artículos profesionales en diarios y revistas, folletos, etc. Contando con la colaboración consciente de los agricultores, se puede estar seguro de que la Ley de Policía Sanitaria animal puede ser una hermosa realidad. Insisto en la necesidad de dar a conocer por todos los medios la importancia de la veterinaria ante los hacendados, porque salvo honrosas excepciones, no se da en el campo mucha atención a los animales, mucho menos se piensa en las prescripciones médicas que pueda dar un profesional en caso de animales enfermos.

La mayoría de nuestros hacendados se guían por ideas tan antiguas como empíricas y no conforme con eso, dan más mérito a las ideas de sus mayordomos y capataces, que a las indicaciones científicas. Doloroso será todo lo que se quiera confesar públicamente esto, pero es necesario decirlo porque es la verdad. Al efecto, se puede oír que muchos hacendados se quejan de que tal o cual vacuna no les ha dado resultado, porque según su mayordomo los animales mueren de "fiebre" sin preocuparse cuál es la causa precisa de esas muertes, para emprender una lucha bien orientada; pero no, ellos se conforman con el diagnóstico de "fiebre" que no dice nada, aceptan como lo más indicado los purgantes de natre, sal inglesa, y otras cosas que puede haberse ocurrido al criterio de su mayordomo o capataz y las muertes se aceptan como un mal irremediable, o un golpe del destino, es decir "mala suerte".

Preguntaría yo a esos que se quejan de mala suerte, cuántas veces han solicitado los servicios de un veterinario a su fundo o siquiera si se han tomado la molestia de mandar a un laboratorio del Gobierno o particular, muestras para análisis y se me contestará negativamente; hecho inexplicable si todavía agregamos que esos análisis, la mayoría de las veces se hacen gratuitamente.

Tiempo es que accionemos, y que los hacendados se convenzan que sus capitales corren mucho riesgo y están expuestos a decepciones, si no proceden en la crianza y mantenimiento de sus ganados, con las indicaciones de la ciencia. Debemos pensar que la Medicina Veterinaria es tan antigua como el mundo, y que los actuales conocimientos son el fruto o el resultado de los estudios y experiencias de infinidad de sabios.

Necesitamos mestizar nuestros ganados, ello importa enormes sumas de dinero; si un animal enferma es necesario cuidarlo científicamente, no sólo por humanidad, sino por defensa del valor que representa.

Por lo dicho hasta aquí, se deja constancia que en materia de servicios veterinarios, ha existido indolencia y desconocimiento por parte de algunos gobernantes e indiferencia imperdonable de nuestros hacendados, que son sin duda los más beneficiados con éstos servicios, pero yo no quiero pasar por alto otro factor muy interesante, que ha contribuído considerablemente a este estado de cosas.

Me refiero a los veterinarios mismos, que en su mayoría nos hemos dedicado al ejercicio limitado de nuestras funciones, sin preocuparnos, como debiéramos de dar a conocer en toda su plenitud, la necesidad e importancia de nuestra profesión.

Yo creo que no debemos conformarnos con ganar nuestro pan para vivir, debemos también luchar por nuestra causa, que es noble y justa. Al efecto, debiéramos estar unidos en una sociedad científica, reconocida por el Supremo Gobierno y entonces, en el seno de esa sociedad, luchar por el prestigio de nuestra carrera solicitando del Gobierno el amparo legal al ejercicio de la profesión y aportando cada uno de los miembros de esa sociedad su concurso para contribuir por medio de conferencias y artículos profesionales, a la divulgación de la veterinaria.

Es así como en países más avanzados, nuestros colegas han sabido colocarse en el terreno que les corresponde como hombres de ciencia y al efecto los vemos colaborar al lado de los médicos más famosos, sin reparo de títulos, encerrados en los mismos laboratorios, buscando en los pequeños animales de experiencia, nuevos sueros y vacunas para luchar contra las enfermedades que son comunes al hombre y a los animales.

He dicho sin reparo de títulos, porque tna noble es el uno como el otro, porque ambos luchan, cada uno en su terreno por conservar la salud de sus conciudadanos. Y en materia de sacrificios, también podemos declarar muy en alto, que con bien duras las horas que hemos pasado en las salas de autopsias, clínicas y laboratorios para obtener nuestros títulos. Y en cuanto a la abnegación, no sé hasta dónde podrá ser noble y humano, prestar consciente ayuda a seres que sufren y que no saben expresar su dolor y en cuyas intervenciones ponemos muchas veces en juego nuestras propias vidas, expuestas a accidentes o infecciones mortales.

Eso es lo que han dicho y demostrado muchas veces nuestros colegas de otros países, por eso es que vemos, sin que de ello se extrañen los hombres de allá, que una de las instituciones científicas de más nombre en el mundo, como lo es la Academia de Medicina de París, esté presidida hoy por un eminente veterinario, el doctor G. Barrier, y que la Academia de Agricultura Francesa, esté también dirigida por un gran profesor en veterinaria, el sabio G. Moussou. Mientras tanto, en nuestra patria, el que no halla gracioso el que se sea médico de animales, cree que es muy reemplazable por cualquier capataz o se le confunde con un curandero o mariscal herrador.

Esa idea, que hace poco mérito al país, nos obliga a todos los médicos veterinarios que ejercemos aquí, sin distinción de clases ni nacionalidad, a unirnos para luchar por el prestigio de nuestra ciencia, que al hacerlo, no sólo nos beneficiamos, sino que hacemos obra patria.

DR. L. S. H.

CONSULTORIO VETERINARIO

Atendido por el Veterinario Dr. L. SCHMIDT HERMAN

Santiago, 4 de Setiembre de 1925.— Señor Luis Smidt H.—Presente.— Respetado señor: Le agradeceré infinitamente se sirva indicarme por medio de las respetables columnas de "La Nación", un remedio práctico y eficaz para combatir el arestín en unos perros de mi propiedad, que están afectados de dicho mal. Estos pobres animales están atacados por esa plaga que todo tratamiento ha sido infructuoso; y como hoy día inspira bastante lástima al verlos rascarse con tanta furia, al extremo de sacarse los pedazos, pudiéndose verle las carnes, he resuelto acudir a usted para el objeto anteriormente mencionado.

Deseando no sea esto para usted un sacrificio, me es grato suscribirme su atto. y S. S.—A. C. A. S., Santiago.

Respuesta: El "arestín" es una enfermedad perfectamente curable, cuando se pone interés y buena voluntad

Bañe sus animales, con antisárnico de Lincoln, en la proporción de una cucharada por cada litro de agua. Sobre las partes más enfermas una fricción con los específicos "Antisorico" o pomada Sonodine. Estos medicamentos puede solicitarlos a la Droguería Veterinaria, Monjitas N.o 780.

Valparaíso, 29 de Agosto de 1925.— Señor Director del Consultorio para animales.— "La Nación".—Santiago.—Estimado señor: Ruego a usted se sirva indicarme algún remedio para un gato que hay en casa.

La edad es ocho años, y siempre ha sido un gato regalón, manteniéndose generalmente bastante gordo; pero desde hace algunos días sufre de la siguiente enfermedad. Cerca del cuello se le empieza a pelar y al fin revienta. Se le pone yodo y una pomada que contiene parafina; sana de esa parte, le creco pelo, pero le vuelve a reventar en otra parte. ¿Qué será? ¿Qué le hacemos? Estas son las preguntas que le agradeceríamos nos contestara.—N. N.

R.—Si el animalito ha enflaquecido mucho y las heridas tienen aspecto fistuloso, podría pensarse en una tuberculosis de los ganglios.

Lave con agua oxigenada, mezclada a partes iguales con agua cocida; después tintura de yodo; también puede emplear soluciones de oxicianuro de mercurio, un gramo por cada litro de agua.

Si no obtiene mejoría, solicite cuanto antes en ésa la opinión de un veterinario.

Señor Dr. L. Schmidt Herman.— Consultorio Veterinario de "La Nación".—Santiago. — Distinguido doctor: Le agradeceré altamente se digne contestarme en el próximo número de "La Nación" a mi siguiente pregunta:

Tengo un perro muy estimado, de raza, perdiguero, acuático, lanudo, tiene un año y medio de edad y se ha cuidado lo suficiente para que estuviese muy lindo; pero de lo contrario está feo; tiene el pelo así como chamusqueado, como es del pelo así ondeado, se ve muy feo. Por eso me he visto en la necesidad de pedirle a usted que me dé algún buen remedio.

De usted S. S. S.—E. G. Rosales.—Constitución, Set. 4 de 1924.

R.—Suministre un purgante de aceite de castor y después déle Tónico Scherman para perros, que puede solicitar a la Droguería Veterinaria.

Santiago, 4 de Setiembre de 1925.— Señor Dr. Luis Schmidt Herman.— Muy señor mío: Le agradecería darme un buen remedio para mejorarle el ojito a un lindo gatito angora; el ojito le ha madurado, y en la parte inferior, en la terminación del ojo, tiene una carnosidad que le supura bastante sangre.

Yo le he lavado con ácido bórico pero se ha empeorado. Le ruego me haga el gran servicio de contestarme por medio de "La Nación' para mejorar a mi lindo gatito.

Quedo de usted eternamente agradecida de este gran favor, su atenta S. S.—Lucy C.

R.—Las enfermedades de la vista son muy delicadas, mi mejor consejo es que vea un veterinario, si no quiere que su animalito pierda el ojo.

Talca, 1.o Setiembre 1925. — Señor L. Schmidt Herman.—Santiago.— Estimado señor: Tengo un grupo de gallinas Leghorn, pero una de ellas la he notado triste, sin apetito, la cresta pálida, y el escremento no es natural, pues bota todo líquido.

Le agradecería me indicara por medio de su beneficioso consultorio veterinario un remedio para estas aves. 4

De usted su S. S.—N. N.

R.—Suminístrele dos veces al día un papelillo de

Benzonaftol..	0,20
Carbón vegetal..	0,25

DOCTOR. L. SCHMIDT HERMAN.
Médico Veterinario.

SERVICIO METEOROLÓGICO DE "LA

EL TIEMPO EN LA SEMANA PASADA Y EN LA PR

por JULIO BUSTOS NAV

El aumento de la actividad solar ha producido un período de pe nes atmosféricas que posiblemente se prolongará en el c la presente semana.

Las fuertes lluvias en el Sur.— La tempestad del 1.o en San

En el boletín semanal correspondiente al 29 de Agosto pasado se hizo notar el aumento extraordinario de la actividad solar que en aquella fecha se iniciaba, y las posibles alteraciones atmosféricas que de ello se derivarían. La onda de calor del Domingo 30, el cambio de tiempo del Lunes 31, la tempestad del Martes 1.o, y las intensas perturbaciones desarrolladas en la Zona Sur en el curso de la semana pasada, han venido a confirmar una vez más este fenómeno.

En general, la semana pasada se ha caracterizado por la iniciación de un importante período de perturbaciones atmosféricas, que, posiblemente se prolongará en el curso de la presente.

LA PRESION ATMOSFERICA

La semana se inició con un descenso general de la presión atmosférica en la Zona Central del país, que coincidió con el aumento de la temperatura y la actividad solar. Fué de esta manera como en la mañana del Martes 1.o de Setiembre se diseñaba en el mapa isobárico de la América del Sur, una pronunciada depresión en V, en la región Central de Chile. Esta depresión como es sabido, genera las tempestades del tipo "grain". La curva del barógrafo del Observatorio de El Salto, registró su paso (chect) con gran nitidez.

En los días siguientes hay alza de la presión atmosférica en la región Sur, pero que luego se ve detenida, por la aparición de una gran depresión ciclónica por el Oeste, la cual afecta el Continente el día 3, desplazándose el 4 hacia la región Austral.

El 5 aparece una segunda depresión ciclónica por el Oeste de mayor importancia que la anterior; se produce un descenso general y casi simultáneo de la presión atmosférica en las Zonas Central y Sur del país. Termina la semana con el establecimiento del régimen ciclónico.

EL VIENTO Y LOS TEMPORALES

La tempestad de la madrugada del Martes 1.o vino acompañada de fuertes ráfagas huracanadas del Nor-Este. En Santiago el viento sopló con una velocidad de 500 a 800 metros por minuto desde las 7 hasta las 10 de la mañana, es decir, cuando ya la fase principal de la tempestad había pasado, desplazándose en dirección a la Cordillera.

El día 3 se desencadenó un fuerte temporal de Nor-Oeste en las Islas de Juan Fernández, alcanzando la velocidad del viento a más de mil quinientos metros por minuto. Aquel día, y siguiente 4, también hubo temporal del Norte en las provincias de Arauco, Cautín, Valdivia, Llanquihue y Chiloé.

El Sábado 5, un nuevo temporal del Nor-Oeste se inicia en las Islas de Juan Fernández.

LA ACTIVIDAD SOLAR

La actividad solar se inició muy intensa en la semana pasada.

El Martes 1.o existían cuatro grupos de manchas solares y numerosas fáculas en la superficie de la fotosfera; el Miércoles 2 existían tres grupos de manchas solares y tres grupos de fáculas; el Viernes 4, un grupo de cuatro manchas solares pasó por el meridiano central. Existían numerosas fáculas en la superficie de la fotosfera.

La constante solar llegó a un máximum de una caloría novecientas cuarenta y cuatro milésimas el Lunes 31 de Agosto; en los días siguientes principió a bajar progresivamente hasta llegar a una caloría novecientas treinta y cinco milésimas el día Jueves 3 de Setiembre; el Viernes 4 principió a subir nuevamente, llegando a una caloría novecientas treinta y ocho milésimas. En general la constante solar se ha mantenido relativamente alta en el curso de la semana pasada en comparación con épocas anteriores.

LA TEMPERATURA

El aumento de la actividad solar originó una intensa ONDA DE CALOR el primer día de la semana pasada. En Los Andes se registró la temperatura máxima con 30 grados a la sombra, calor excepcional para la época en que nos encontramos. En los días Martes y Miércoles hubo ligero descenso de la temperatura, quedando estacionaria el Jueves y acentúandose el Viernes. El Sábado hubo aumento general a pesar de los nublados (Cirrus-Stratus) de la depresión ciclónica que se aproximaba.

LA NEBULOSIDAD

La nebulosidad ha sido escasa en el Norte, algo más frecuente en la Zona Central entre el Martes y el Sábado, y en el Sur, los nublados han persis-
tido durante casi tod
dominando los alm

LA TEMPESTAD D

El Domingo 30 h
da de calor, como
arriba; el cambio d
en la tarde del Lu
dose rápidamente
Central.

Las primeras ma
tempestad se observ
Pacífico, frente a l
Antonio y Valparaís
noche del Lunes.

La tempestad
vecino puerto de V
las dos de la madru
pagos y los trueno
cuentes y llovió
hasta eso de las 5

Más o menos a l
gada se observaro
lámpagos lejanos e
tiago. Luego el
trueno vino a adver
de la tempestad.
cuatro, ésta se des
su violencia encim
tal. Los relámpago
sucedían a cortos
ensordecedor. Los
color blanco rojizo
estalló a 2,800
metros del Observ
máxima del trueno
al repercutir entre
Cordillera de los An
se prolongó de esta
7 de la mañana, en
viento huracanado

La onda tempest
por San Felipe, Lo
de las ocho de la m
Caracoles, Portillo y
interior de la Cord
des.

LOS HIDROM

Fuera de los fue
lluvia y granizo ob
Central durante la
tes, llovió en el Sur
días:

El 31 de Agosto,
Raper; en la región
produjo una gran
Persisten las lluvi
cias en la región
día 2.

El 3 llueve desde
en Valdivia caen 1

El 4 en la madrug
extiende hacia la Z
canzando hasta Aco
pitación de 5 a 10 m

En el Sur llueve
servándose la precip
Valdivia con 70 milím

El 5 continúa el

ANUNCIOS METE

El aumento extrao
tividad solar de princ
na pasada, coincidió
de un importante per
ciones atmosféricas,
posibilidad, se prolong
la presente semana.

PRONOSTICOS DE LA

En general la temp
tendrá relativamente
meros días de la pres
nes, Martes y Miérc
las frecuentes alterac

Observatorio de El Sa
tiembre de 1925.

Anuncios astronómicos para esta semana

En el curso de la presente semana se producirán los siguientes fenómenos astronómicos:

El Miércoles 9 de Setiembre, el planeta Venus estará en el nodo descendente.

El planeta Júpiter estará estacionario.

El planeta Mercurio estará en su nodo ascendente.

La luna estará en cuadratura (Cuarto menguante), a las 9 horas 19 minutos y 29 segundos.

El Jueves 10 de Setiembre, el planeta Mercurio estará en su más grande prolongación a 17° 56' Oeste.

El Domingo 13, la luna estará en su apogeo, es decir, a su mayor distancia de la tierra, a las 2 horas 5 minutos.

El planeta Marte estará en conjunción con el sol, a su mayor distancia de la tierra. Ambos astros estarán diametralmente opuestos, estando el sol en el medio.

La luna estará en buenas condiciones de observación telescópica en los primeros días de la semana, siendo los cráteres más notables Vendelinus, Langrenus, Furnerius, etc.

Los planetas Venus, Saturno y Júpiter también podrán observarse en buenas condiciones en la primera mitad de la noche.

Observatorio de El Salto, a 5 de Setiembre de 1925.

J. B. N.

CONSULTORIO
PARA PERROS Y GATOS
MONJITAS 778-780 ::: TELEF. 3646
Completo instrumental, Laboratorios. Ambulancia Antomóvil propia.
Consulta.. $ 5.00
Ambulancia ida y vuelta.. 5.0
L. Schmidt Herman

Si falto de estímulo, ambicíon, deseos é interés en la vida; si su naturaleza está agobiada y tríste, y su sistema nervioso débil, el
CORDIAL DE CEREBRINA
DEL
DR. ULRICI (New York)
le hará recuperar el estado de bienestar que caracteriza la salud dando potencia, valor y actividad para atender las necesidades del mundo.
The Ulrici Medicine Co. Inc.
New York

VIDA
CORDIAL DE CEREBRINA DE ULRICI

¡Cómo Arden Mis Sienes!
¿Por qué sufrir el tormento de las jaquecas si el MENTHOLATUM friccionado sobre las sienes ofrece alivio seguro? El MENTHOLATUM calma el dolor e imparte una inmediata sensación de frescura y descanso.
UNA CREMA SANATIVA
Mentholatum
Indispensable en el hogar
se vende universalmente porque es el remedio superior para catarros, resfriados, picaduras de insectos, quemaduras, piel reseca, etc. El legítimo MENTHOLATUM se vende solamente en los tubos, latas y tarros originales; nunca a granel.
Mentholatum

Lámparas a Carb
PARA MI
RESISTENTES
FUERTES
POR MA
Instalaciones de Alumbrado
ACETILE
Catálogo ilustrado
CARBURO DE C
PRECIO MAS
Se necesitan activos en cada
"ACETILENA" Casa Andrés D
Santo Domingo 1044, Santiago, Cas

BRILLANTE RESULTÓ LA JORNADA HIPICA DE AYER EN HONOR DE S.A.R. EL PRINCIPE DE GALES

Charmer, después de un memorable final, batió por la ventaja mínima a Buñuelito, en el clásico de las £ 2,000

A UNA CABEZA FINALIZARON ODISEA Y GITANILLA TERCERAS EN EMPATE. — LA FAVORITA CINTA ROJA OBTUVO APENAS EL SEXTO PUESTO

EL TRIUNFO DEL BRAVO POTRILLO NACIONAL ES RECIBIDO CON INTENSO ENTUSIASMO. — ALREDEDOR DE 40,000 PERSONAS CONCURRIERON A LA BRILLANTE REUNION. — EL HEREDERO BRITANICO FUE OBJETO DE GRANDES MANIFESTACIONES DE SIMPATIA

Todas las aposentadurías del hipódromo las recorrió el real visitante. — Amplias y completa información del "meet" de ayer

características de una tarde
rreras, cambia fundamental-
cuando una circunstancia es-
le añade la faz social: re-
anse las grandes jornadas hí-
del Centenario, las efectua-
lurante a visita del Príncipe
erto de Saboya, por no citar
y la de ayer, durante la cual
mparaciones estuvieron a flor
ios.

ina tarde de sol hubiera acom
o a la fiesta, seguramente el
áculo habría sobrepasado to-
as previsiones, pero la maña-
a anunciaba, con la lluvia,
ctivas poco propias a las es-
nes del aire libre. Una, tar-
is, a ratos con chubascos, os-
a el ambiente, quitando así
ncantos que proporcionan, en
época, las tardes resplande-
s de sol.

a reunión de ayer en honor
A. R. el Príncipe de Gales,
tan familiar, que hasta el
o puso su grano de arena,
convertir una de estas tardes,
últimas de Invierno, en una
la londinense.

espectáculo de ayer ha su-
o por mucho, las proporciones
as magníficas fiestas realiza-
n el Club Hípico, cuyos re-
os emocionan.

estro grandioso anfiteatro de
as, estaba adornado de todas
Izadas sobre las tribunas
aban las banderas inglesas y
as.

de medio día una incesante
a de vehículos, transporta-
l hipódromo a los millares de
nados y ya en el mismo Club
iertas se hacían estrechas pa-
ir entrada a esta avalancha
na.

as dos de la tarde, presentaba
ib Hípico el más impresionan-
ipe de vista. Puede decirse
nedia capital se había vacia-
sus amplias aposentadurías,
e hacían materialmente insu-
tes para contener ese público
ordinariamente numeroso.

damas contribuían a ofrecer
arco lleno de vida a la fies-
o se arredraron ante las ame-
del tiempo, y, lujosas y ele-
s, acudieron a realzar el so-
conjunto, matizado por la
omía de los colores que da-
na nota de relieve y vida a la
n.

es así que el real huésped,
e y admirador del turf, no
dido sentir nostalgias de Ep-
. Ron Rosses, neblina y her-
damas, no han faltado para
el marco soberbio del Club
se semejara a una de aque-
ristocráticas reuniones hípico
es, que hallan en todo el mun-
miración!

ndo un movimiento de ner-
alegría hizo presumir que el
pe de Gales y el Presidente
República, ocupaban el palco
l, el espectáculo alcanzó pro-
nes de delirante entusiasmo;

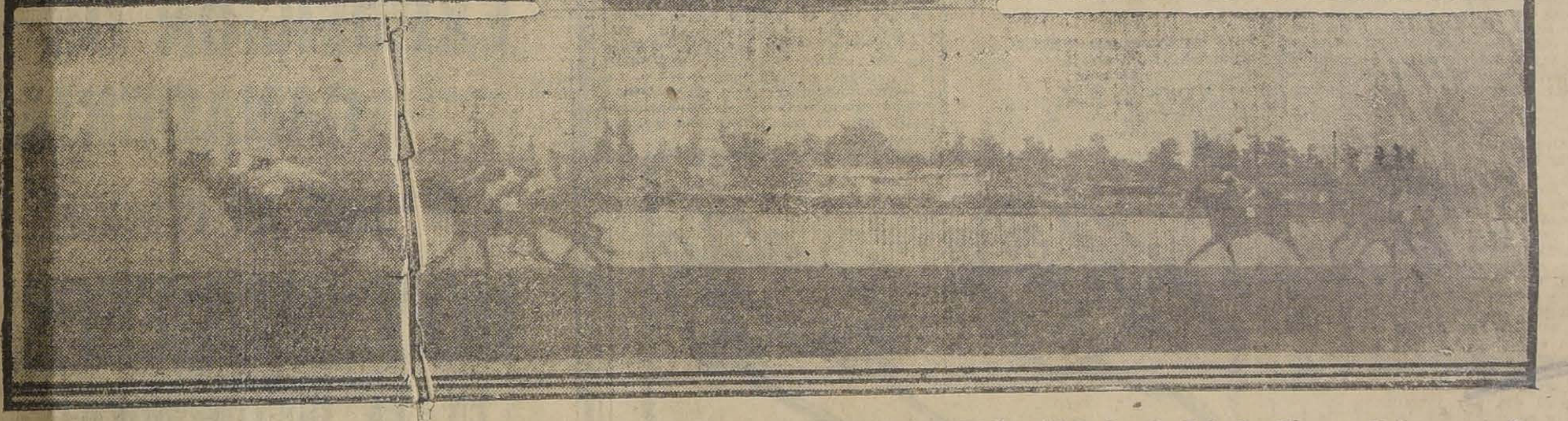

1) Charmer, el hijo de Alanés y Chela, momentos después de adjudicarse el Clásico "Príncipe de Gales".

2) Llegada del Clásico "Príncipe de Gales": Charmer bate por media cabeza a Buñuelito.

nte se agitó y las diversas
nes del hipódromo prorrum-
n en atronadoras ovaciones y
sos al real visitante.

n en esos momentos, las 2.20
tarde y se acababa de lar-
a primera carrera, que por
no tuvo observadores, pues
las miradas estaban fijas en
rdo de Windsor.

Los competidores del Clásico "Príncipe de Gales", desfilando frente a las tribunas

nutos después el heredero bri-
o acompañado del presidente
Club Hípico, don Alberto Vial,
inistro de Relaciones, señor
Matte Gormaz y una nume-
comitiva, bajaban al Paddock.
R. quería conocer las depen-
as del hipódromo, y abriéndo-
lle entre ese mundo de gen-
inco oficiales de policía, re-
corría los jardines y visitaba los boxes en donde se aprestaban los competidores de la segunda carrera, para en seguida pasar a las otras secciones y regresar luego después a la tribuna oficial. Y durante este paseo, la concurrencia fué expansiva con él y le brindó las más francas manifestaciones de simpatía.

Son las 3.40 P. M. y el juez de Paddock ordena montar a los 11 competidores que habían de participar en el gran clásico Príncipe de Gales.

La animación en el Paddock es extraordinaria y como no es posible que los competidores hagan su paseo de reglamento por los jardines, porque están todos invadidos, circulan los rivales en el recinto de los boxes.

La presentación de los participantes es insuperable; casi todos lucen chaquetillas nuevas de rica seda y llamativos atalajes.

La pareja del Stud Burlesco, es puede decirse un cuadro e Ich Dien, llamaba la atención luciendo en sus crines los colores nacionales. Buñuelito precioso como nunca y Charmer rebosante de salud, completan con el resto de los rivales el hermoso conjunto.

Abandona el lote el recinto interior del Club y entonces desfilan frente a las tribunas encabezado por Ardelión y en el orden en que aparecen anotados en el programa.

Y entonces la actividad en las apuestas mútuas es extraordinaria. La yunta del Burlesco, compuesta de las importadas Cinta Roja y Odisea, acarrean en la mayoría de las opiniones. Buñuelito atrae también, junto con Ich Dien, numerosos partidarios.

La campana anuncia el cierre de las ventanillas y momentos después el cómputo total aparece anotado en las pizarras:

	Boletos
Stud Burlesco	4349 "
Bueñuelito	2121 "
Ich Dien	1806 "
Charmer	1549 "
Gitanilla	901 "
Ardelión	870 "
Digno II	317 "
Indian Boy	231 "
Bricole	230 "
Facundina	176 "
Total	12550 "

La nerviosidad del público es evidente. Mil conjeturas se hacen sobre el desenlace de la carrera y mientras unos dan por descontado el triunfo de Cinta Roja, otros confían en las calidades de Buñuelito y también en la formidable atropellada final de Charmer.

De pronto es izada la bandera en la garita del juez de llegada y entonces se hace un silencio en el hipódromo.

Los 11 aspirantes a las 2.000 Libras están ya bajo las órdenes del juez de partida. Pasan breves segundos y funciona el Startinghater.

El lote ha largado en espléndidas condiciones y Digno II avanza a dirigir a sus rivales. La sigue Gitanilla a medio cuerpo, la que lleva a sus patas a Buñuelito, que procede a Odisea y Cinta Roja. Ardelión e Indian Boy quedaron más atras y Charmer cierra el paso.

Han sido cubiertos los primeros 100 metros; Odisea violenta el tren de carrera y pasa a señalar el rumbo, mientras Digno retrograda al quinto lugar, permaneciendo en el segundo puesto Gitanilla, delante de Buñuelito.

Dejan los competidores atrás el poste de la milla y ya todos han tomado sus posiciones. La puntera desplegando toda su acción, pero sin ser exigida a fondo, marcha con cuerpo y medio de ventaja sobre Gitanilla y a igual distancia de ésta sigue Buñuelito el tren sin dificultad, escoltado muy de cerca por Cinta Roja y Digno. A tres cuerpos de éstos Ich Dien e Indian Boy, galopan en una misma línea, siguiéndoles Bricole, Facundina, Ardelión y Charmer.

En la fila de enemigos no se producen alternativas y en el mismo orden viran el codo de los 1,100 metros. En este instante cambia un poco la faz de la carrera. Mientras Gitanilla intenta aparearse a la "leader", ésta es levemente requerida y mantiene sus posiciones intactas. Sólo a Ardelión se le ve obtener una mejoría en su colocación, pues llega a situarse a la misma altura de Indian Boy e Ich Dien.

Ya el público no puede dominar su nerviosidad y cuando todavía Odisea no ha aparecido en la recta final, ya todos están gritando a sus favoritos.

Enfila el pelotón el derecho e inmediatamente la prueba obtiene caracteres de interés indescriptible. Gitanilla es exigida por su jockey y no demora en rebalsar la línea de carrera de la hija de Saint Emilion. Las dos potrancas se empeñan entonces en una tenaz lucha, mientras tercero continúa Buñuelito, pero sin lograr descontar la ventaja que le traen sus adversarios. Ya el clamoreo es ensordecedor y el nombre de los punteros es el que domina en el ambiente.

Pasan frente a las populares, faltan 200 metros para la raya y vienen los tramos más emocionantes de la carrera.

Odisea y Gitanilla, que han tenido todo el peso de la prueba dan señales de fatiga, lo que se apercibe, pues Buñuelito a pesar de no desarrollar un tren más violento que en los comienzos de la recta cae sobre ellos. Entonces es el nombre del pupilo del Stud Gatica el que atruena el espacio. Al mismo tiempo Charmer, que durante todo el trascurso de la carrera ha venido corriendo al fondo, destaca sus colores a media cancha, y en un "rush" formidable va dejando atrás uno a uno a sus enemigos mientras Cinta Roja, la favorita no da señales de vida.

Faltan cincuenta metros para el disco y Buñuelito está ya a un pescuezo de las potrancas que siguen empeñadas en sostenida lucha, en tanto que Charmer avanza en impresionante estilo, tendido como un galgo.

Está la meta encima y los cuatro rivales corren en una misma línea, ante la delirante gritería del público. El marcador los ha sorprendido separados por escasísima distancia y es menester aguardar el orden que fije el juez de llegada, para saber en realidad el ganador. Y las pizarras anuncian entonces el triufo de Charmer por 1|2 cabeza sobre Buñuelito que ha avetajado a su vez por 1 cabeza a Gitanilla y Odisea que ocupan el tercer puesto en empate. Quinto finaliza Indian Boy, delante de Cinta Roja, sétimo Facundina, octavo Ardelión, noveno Digno, Décimo Bricole, undécimo y último el reciente importado Ich Dien.

La concurrencia aplaude frenéticamente al ganador cuando regresa victorioso al pesaje. Es que ha sido un caballo nacional el que ha triunfado y también el único potrillo nacido en el país que ha intentado oponerse a los 7 importados que han intervenido en la carrera.

Estas manifestaciones se renuevan cuando entra al paddock, en donde Perico Ramírez, que la ha dirigido como un viejo maestro, es objeto de efusivas felicitaciones.

Escenas idénticas se producen en el recinto de los socios. Don Alberto Hurtado, el afortunado propietario del hijo de Alanés, recibe los parabienes de todos sus amigos.

Pillullo, montado por el teniente Marín, ganador del steeplechase para militares

La brillante reunión se inició con el premio Almirante Carlos Condell, handicap sobre 1,400 metros, el que constituyó una fácil victoria para Shackleton, que cubrió la distancia en un canter.

El puntero, haciéndose su propio juego, no demoró mucho en poner 3 cuerpos en claro sobre Zaratoga, en cuya siga corrían Canción, Prisca y Landrú, en tanto que Jalea cerraba el paso.

Así, sin alternativas dignas de mención, enfiló el puntero la recta final, no viendo amagada su victoria un solo momento, para cubrir derecho en acción fácil y preceder en la raya por 3 1|2 cuerpos a Landrú, que en los últimos tramos dió cuenta de Zaratoga, que fué tercera a 1 1|2 cuerpo. Cuarta Canción.

Tiempo: 1.37 4|5.

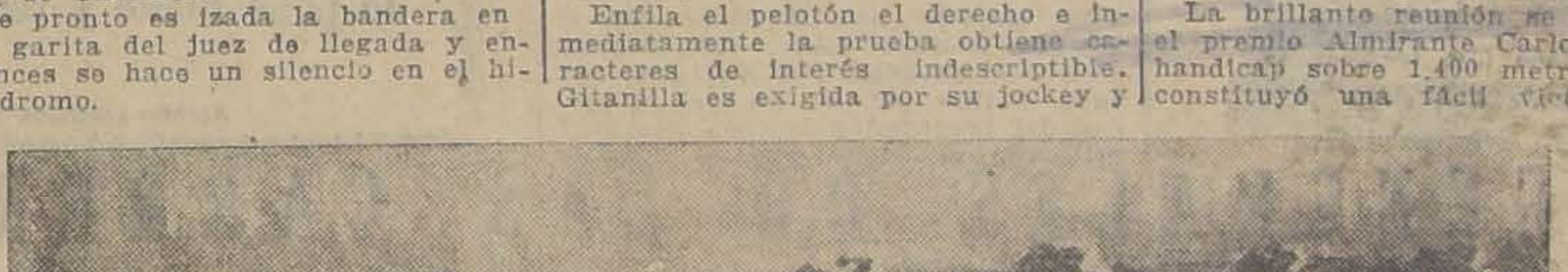

1.a carrera: Shackleton se impone fácilmente en la prueba de apertura

La carrera siguiente, que estaba reservada a productos de tres años no ganadores, se resolvió con la sorpresa de La Cloche, que resultó pagando $ 478 por unidad de $ 10.

Los 16 rivales fueron despachados en un momento muy oportuno, siendo Kandahar el primero en lucir sus colores en el puesto de peligro, para muy luego retrogradar al segundo lugar, cediendo a Beau Nasth el mando del pelotón, en tanto que Copa de Oro se situaba tercera, delante de Istria, Gerolamo, Mundano, Filisteo y La Cloche, con [illegible] a la retaguardia.

El puntero no logró desprender más de 2 cuerpos de sus perseguidores y así enfiló la última recta. Allí atropelló Kandahar a media cancha, deteniendo el "Leader" el avance de su enemigo, y parecía ser ya el ganador, cuando se vió surgir a La Cloche que en seguro rush, le daba caza metros antes del disco, en donde lo aventajaba por 1 cuerpo. Kandahar conservó el tercer puesto a 1 1|2 cuerpo. Cuarta La Pingüina.

Tiempo: 1.30 1|5.

2.a carrera: 1.o La Cloche, 2.o Beau Nash, 3.o Kandahar.

El Steeplechase militar que ocupaba el tercer lugar en el programa, alcanzó un lucido desarrollo, que tuvo durante el trascurso de la carrera interesado al numeroso público.

Después de una reñida lucha final, Pillullo, conducido por el teniente Marín, obtuvo 1 cuerpo de ventaja sobre Tiradente, correspondiendo los otros dos puestos a Bromuro y Glengarry, respectivamente.

A continuación del clásico vino el premio Duke of Cornwall, sobre 2,000 metros, en el que el stud Birador se anotó el segundo tanto del día, al ver triunfar a Jana que repartió un dividendo arriba de tres cifras.

Gran Bonetón estuvo en los primeros tramos al frente, colocación que debió ceder en seguida a Levantino y Altachín, que se empeñaron en tenaz lucha por el puesto de avanzada, sin lograr distanciarse mucho del resto del pelotón, que corría encabezado por Bertini, a la que seguían Kodak y Jana, quedando en los últimos puestos Macaulay y Gorgorito.

A la altura de los 900 metros, Jana, que venía corriendo en el centro del grupo, mejoró sorpresivamente su colocación, no tardando en dejar atrás a los punteros, para aparecer en el derecho final cortado al frente. La hija de Javo, demostrando grandes aptitudes para la pista pesada, cubrió la recta sin enemigos, siendo en los últimos tramos Perillán el único en acercarse, y al que batió por 1 1|2 cuerpo. Gorgorito finalizó tercero a tres y medio cuerpos delante de Samuelito. Último Levantino.

Tiempo: [illegible]

El handicap de la 6.a carrera para tres años ganadores, constituyó un facilísimo triunfo para el gran favorito Anastasio.

Ordenada la salida, Mistigris picó a la delantera, seguido de Calambral y Palestro, en tanto que Metranquil y Anastasio quedaban en los últimos lugares.

Esta colocación no varió hasta la altura de los 900 metros, en donde Calambral forzando el tren de carrera pasó a sustituir al puntero, el que una vez enfilado la recta final recuperó su primitiva colocación. Sus energías sólo le duraron hasta poco después de las galerías, pues entonces Anastasio surgió del fondo y de dos saltos dió alcance al "leader" para precederlo en la meta por 4 cuerpos. El tercer lugar a 1 cuerpo lo obtuvo Caramel. Cuarto fué Palestro.

Tiempo: [illegible]

La reunión se clausuró con un handicap sobre 1,400 metros, en el que se impuso de extremo a extremo Minore. Una partida muy favorable al ganador le permitió poner a los 100 metros corridos cuatro cuerpos en claro sobre Sigma, el que a su vez precedió por 2 cuerpos a Curilafquen, escalonándose Yokoska, Mucha Pena y Kelso en los otros puestos, mientras Kolipi cerraba la marcha.

El puntero apareció en la recta con la ventaja que había logrado adquirir en los tramos iniciales y su triunfo fué un hecho cuando enfrentó las galerías. Sin embargo, en los tramos finales debió emplearse a fondo para resistir el avance que le llevó Torquemada, al que batió por un cuerpo. El tercer lugar, a igual distancia, lo conservó Sigma. El cuarto lugar en un tardío "rush", lo obtuvo Kolipi.

Tiempo: 1.27 2|5.

Aspecto de las tri bunas populares

Regipan

FABRICACION
DE PUERTAS, VENTANAS, GALERIAS DE TODAS CLASES
Hace y tiene listas para entrega inmediata:
BARRACA Y FABRICA DE MADERA
"LA REPUBLICA"
Domeyko N.o 2354
TELEFONO N.o 182 (PARQUE)

SE COMPRA
y se arregla cualquier dentadura postiza
USADA O QUEBRADA
Compostura en el mismo día. Cómprase también dentaduras viejas o quebradas, pagando 10 pesos por diente y mucho
—o—
PRECIO EL MEJOR PRECIO
Taller: ROSAS N.o 1189

Vendedor necesita
BARRACA MADERAS
Persona muy recomendada, con práctica en el ramo y que haya trabajado varios años en este puesto. Dirigirse:
COMPAÑIA 1433

NUECES
30 SACOS, VENDO PRECIO CONVENIENTE.
BODEGA "SAN LEON"
IRARRAZAVAL 33

MUEBLERIA COLON
56—BANDERA—58
GRANDES REBAJAS DE PRECIOS. NUEVO Y ESPLENDIDO LOCAL

Azufre Italiano "San Jorge"
Doble sublimado, de la afamada Compañía Azufrera Italiana de Sicilia (Italia). Vendemos por grandes y pequeñas partidas. Sus únicos distribuidores para Chile
Fratelli Castagneto
DELICIAS ESQ. SAN MARTIN

RESULTADOS GENERALES DE LAS CARRERAS DE AYER.—(Pista pesa

171 — Primera Carrera. — Premio CONDELL.— 1,400 metros. — 5,000 pesos al 1.o

			G.	P.
60	1.o	Shackleton, 44 kilos, por Pirapó y Kaiserin, del señor J. A. Quintero, jockey R. Olave	652	472
146	3.o	Landru, 53 kilos, C. Guerra	581	459
138	3.o	Zaratoga, 52 kilos, N. Ramírez	317	161
(134)	4.o	Canción, 58 kilos, J. Baeza	475	285
110	0	Prisca, 56 kilos, A. Molina	667	376
138	0	Straw, 56 kilos, M. Núñez	275	217
126	0	Irlandés, 55 kilos, A. Gutiérrez	270	154
120	0	Jalea, 53 kilos, W. Fuentes	162	103
158	0	Puelche, 53 kilos, U. Ibarra	109	102
124	0	Eudon, 50 kilos, P. Silva	671	500
			4179	2832

Ganado por tres cuerpos y medio; el 3.o a un y medio cuerpo.
Tiempo: 1.27 4|5.
No corrieron: Alnero, con 52 kilos; Fullero, con 50; Pichardin, con 49; El Godo, con 46; Job, con 41, y Alesia, con 40.

Dividendos:	Tribunas	Galerías	Viña
Ganador de Shackleton	$ 56.10	$ 41.70	$ 38.—
Placé de id.	19.80	13.10	11.20
Id. de Landru	20.10	11.80	14.—
Id. de Zaratoga	38.70	19.40	19.30

172 — Segunda Carrera. — Premio CANING. — 1,400 metros. — 4,000 pesos al 1.o

			G.	P.
143	1.o	La Cloche, 51 kilos, 3 años, por Brazil y E. Terry, del Stud Binada, jockey, R. Olave	95	98
— —	2.o	Bean Nash, 56 kilos, V. Jara	—	—
143	3.o	Kandahar, 53 kilos, L. Fuentes	161	105
136	4.o	La Pingüina, 51 kilos, —. Fuentes	252	180
143	0	Filisteo, 56 kilos, M. Núñez	374	249
142	0	Gerolamo, 53 kilos, G. Martínez	377	280
142	0	Jornalero, 53 kilos, P. Olguín	65	37
135	0	Vancouver, 56 kilos, J. Baeza	1599	1211
— —	0	Chichita, 54 kilos, U. Ibarra	247	204
136	0	Clarté, 51 kilos, C. Salgado	169	113
143	0	Copa de Oro, 54 kilos, R. Hernández	88	93
— —	0	Floreta, 51 kilos, O. Godoy	19	21
142	0	Istria, 51 kilos, J. Guajardo	133	91
80	0	Mi Nena, 51 kilos, L. González	340	259
143	0	Mundana, 54 kilos, S. Villanueva	555	441
817	0	Pubenza, 54 kilos, P. Silva	119	94
			5191	3814

Ganado por un cuerpo; el 3.o a uno y medio cuerpo.
Tiempo: 1.30 1|5.
No corrieron: Otra Vez, con 54 kilos, y Pompeyana, con 54.

Dividendos:	Tribunas	Galerías	Viña
Ganador de La Cloche	$ 478.10	$ 185.60	$ 186.20
Placé de id.	105.10	47.30	35.—
Id. de B. Nash	37.60	19.90	13.40
Id. de Kandahar	98.80	47.70	46.90

173 — Tercera Carrera. — Premio O'HIGGINS. Steeplechase). — 4,000 metros.—1,000 pesos al 1.o

1 — —	1.o	Pilullo, 68 kilos, jockey teniente señor Marin	—	—
— —	2.o	Tiradente, 68 kilos, teniente Silva	—	—
— —	3.o	Bromuro, 68 kilos, teniente Gualda	—	—
— —	4.o	Glengarry, 60 kilos, teniente Bate	—	—
— —	0	Che, 68 kilos, teniente Echeverría	—	—
— —	0	Pircún, 68 kilos, teniente Zoloaga	—	—
— —	0	Curacas, 68 kilos, teniente Correa	—	—

Ganado por un cuerpo; el 3.o a 6 cuerpos.
Tiempo 5.11.
No corrió: Joselito, con 68 kilos.

174 — Cuarta Carrera. — Premio PRINCIPE DE GALES. — (Clásico). — 1,800 metros. 2,000 libras esterlinas al 1.o, 400 libras al 2.o y 200 libras al 3.o

			G.	P.
145	1.o	Charmer, 51 kilos, 3 años, por Alanés y Chela del Stud La Peña, jockey H. Ramírez	1549	1109
(123)	2.o	Buñuelito, 58 kilos, A. Molina	2121	1177
109	3.o	Odisea, 49 kilos, E. Rebolledo (con Cinta Roja)	—	280
144	3.o	Gitanilla, 49 kilos, C. Guerra	901	709
137	0	Ardelión, 61 kilos, V. Jara	870	711
148	0	Bricole, 59 kilos, A. Gutiérrez	230	184
674	0	Digno II, 58 kilos, S. Villanueva	317	253
— —	0	Ich Dien, 58 kilos, J. Vergara	1806	920
(137)	0	Indian Boy, 58 kilos, M. J. Silva	231	276
(109)	0	Cinta Roja, 56 kilos, J. Baeza	4349	1928
123	0	Facundina, 49 kilos, L. Morgado	176	181
			12650	7737

Ganado por media cabeza; el 3.o a una cabeza.

Dividendos:	Tribunas	Galerías	Viña
Ganador de Charmer	$ 70.90	$ 36.90	$ 42.80
Placé de id.	20.50	10.30	9.60
Id. de Buñuelito	18.20	12.70	8.—
Id. de Odisea	30.80	15.10	14.80
Id. de Gitanilla	18.20	8.20	8.70

175 — Quinta Carrera. — Premio DUKE OF CORNWALL. — 2,000 metros.— 6,000 pesos al 1.o

			G.	P.
163	1.o	Jana, 50 kilos, 4 años, por Brazil y Javo, de Stud Binador, jockey, L. González.	874	581
140	2.o	Perillán, 57 kilos, A. Molina	1184	825
131	3.o	Gorgorito, 45 kilos, L. Muñoz	510	274
137	4.o	Samuelito, 57 kilos, C. Pombet	1289	885
147	0	Kodak, 56 kilos, H. Ramírez	2348	1249
137	0	Bertini, 58 kilos, J. Vergara	204	125
125	0	Gran Bonetón, 55, M. Núñez	1435	731
125	0	Macaulay, 54 kilos, E. Rebolledo	663	388
123	0	Rey de Espadas, 52 kilos, P. Silva	286	189
159	0	Levantino, 49 kilos, U. Ibarra	253	202
140	0	Altachin, 42 kilos, C. Guerra	1184	732
146	0	Iradier, 40 kilos, M. Rojas	503	366
			10733	6547

Ganado por un cuerpo y medio; el 3.o a tres y medio cuerpos.
Tiempo: 2.11.
No corrieron: Bandazo, con 48 kilos, La Paz, con 44, y Eudon, con 40.

Dividendos:	Tribunas	Galerías	Viña
Ganador de Jana.	$ 107.40	$ 44.90	$ 43.60
Placé de id.	33.20	14.10	13.70
Id. de Perillán	26.40	13.80	12.10
Id. de Gorgorito.	59.20	28.20	29.80

176 — Sexta Carrera. — Premio COCHRANE. — 1,600 metros. — 5,000 pesos al 1.o

			G.	P.
(135)	1.o	Anastasio, 45 kilos, 3 años, por Campanazo y Avanzana del Stud Los Bomberos, jockey L. Torrealba	2276	1314
139	2.o	Mistigris, 51 kilos, P. Silva	1354	804
145	3.o	Caramel, 54 kilos, E. Rebolledo	1532	767
139	4.o	Palestro, 44 kilos, L. Muñoz	627	334
25	0	Nitchero, 52 kilos, H. Ramírez	512	300

145 — 0 Colambral, 50 kilos,
rra..
139 — 0 Metrenquil, 50 kilos,
lez..
144 — 0 Glorious Day,
Guajardo

Ganado por cuatro cuerpos;
Tiempo: 1.43 3|5.
No corrieron: Jenaro, con
con 45; Else Fleuron, con 48,

Dividendos: Tribunas

Ganador de Anastasio	$ 26.40
Placé de id.	14.40
Id. de Mistigris	17.10
Id. de Caramel	17.60

177 — Sétima Carrera — Premio KENNA. — 1,400 pesos al 1.o

137 — 1.o Minué, 55 kilos, por
ro y Menina, del St
ta, jockey N. Ba
162 — 2.o Torquemada, 4 kilos,
rra..
137 — 3.o Sigma, 59 kilos,
47 — 4.o Kolipí, 52 kilos,
147 — 0 Mentirosa, 55 kilos,
tiérrez
137 — 0 Mucha Pena, 54 kilos,
llanueva
141 — 0 Kelso, 53 kilos, H.
141 — 0 Yokoska, 52 kilos,
ñez
141 — 0 Curilafquen, 51 kilos,
bolledo
140 — 0 Tartana, 43 kilos,

Ganado por un cuerpo; el
Tiempo: 1.27 2|5.
No corrierno: El Cinco, con 48, y
go, con 50; Cáucaso, con 48, y

Dividendos: Tribunas

Ganador de Minué	$ 77.60
Placé de id.	30.—
Id. de Torquemada	23.80
Id. de Sigma	22.60

LAS CARRERAS DE LA MAÑANA DE AYER EN EL HIPODROMO CHIL

Ante una regular concurrencia se llevaron a efecto ayer las carreras del Hipódromo Chile, en que se produjeron dos incidencias dignas de anotarse. La partida de la 5.a carrera y el distanciamiento de Facuo en la prueba final.

Nuestro favorito Zumacal se anotó la victoria en buena forma en la carrera inaugural sobre 1,200 metros.

Glück lució sus colores al frente perseguido de cerca por Mari Mangue, Zumacal y Full, orden que se mantuvo con ligeras variantes hasta la entrada de la meta. Ahí Full pasó al puesto de honor que muy luego le fué disputado por Zumacal y Pilot. En los tramos finales Zumacal dominó a sus rivales por 1|2 cuerpo a Full; 4.o Zizañero.

Tiempo: 1.15 3|5.

El mejor dividendo de la mañana lo proporcionó Kerry al ganar holgadamente el premio Dober, sobre 1,200 metros.

A los pocos metros corridos se destacó Trifulca al frente y puso dos cuerpos en claro sobre Kerry, la hija y Fronteriza. Los bríos de la puntera terminaron a la entrada de la recta y Kerry pasó al puesto de honor para venirse galopando hasta la raya, donde aventajó por 2 cuerpos a Fronteriza, que atropelló débilmente. El 3.er lugar a 1 1|2 cuerpo lo alcanzó Señora delante de Trifulca.

Tiempo: 1.14 4|5.

Por Merced, cotizada inmensa favorita, no necesitó emplearse para dar cuenta de los rivales que llevaba en el premio York, sobre 900 metros.

Desde que se alzaron las cintas, la favorita puso tres cuerpos en claro sobre el pelotón que quedó encabezado por Vigésima, Almirita y Rapide. Ultima venía Nenita, que no varió de colocación en toda la carrera. Por Merced liquidó a sus rivales y en el derecho se limitó a galopar para batir por tres cuerpos a Rapide, que se hizo presente al final. El tercer lugar, a 2 y medio cuerpo lo conservó Vigésima Primera delante de Brial.

Tiempo: 55 3|5.

De la 4.a carrera sobre 1,500 metros, desertaron Fullero, Lírica y Sshackleton y el triunfo lo obtuvo fácilmente Long-Long.

El hijo de El Tango tomó desde la partida tres cuerpos de luz sobre Alesia, Weyler y Danger, cerrando la marcha Gentilhomme. Long-Long no vió amagado su triunfo en parte alguna y la raya la cruzó con 2 1|2 cuerpo de ventaja sobre Weyler, que en el derecho desalojó a Alesia y la batió por 2 cuerpos. 4.o Gentilhomme.

Tiempo: 1.33.

Al galope corto triunfó Elkington en los 900 metros del premio Cardiff, batiendo a la gran favorita Mezquita.

El juez de partida señor Castillo que ocupa ese puesto en reemplazo de don Eduardo Moreno, que está enfermo, no estuvo afortunado al levantar las huinchas. En efecto, Elkington partió de zafada con tres cuerpos en claro sobre Mezquita, Eclicse y Juanilla, que se movieron escalonados, mientras el resto del lote quedaba rezagado por habérselos cruzado, de adentro, para afuera, Zan. La carrera no tuvo ningún interés, pues Elkington, batió en forma aplastante y por tres cuerpos a Mezquita, que a su vez precedió por dos a Eclicse. 4.a Juanilla.

Tiempo: 55.

Después de la carrera, el público protestó y con razón, pues la partida había sido mala, pero no tomó en cuenta que quien la dió no era el juez titular, sino su ayudante que se vió en la necesidad deactuar como starter, ante la situación presentada.

Al señor Casaillo le sobran condiciones para juez de partida, pero le falta aún práctica, así es que el público consciente no protestó, dándose cuenta de la situación, y además hay que hacer notar que Peloponeso y Morgiana estaban muy indóciles y que Zan se abrió al levantarse las huinchas, siendo el causante de la mala partida del resto del lote. Como se ve, todo se juntó.

Reducido a siete competidores el handicap de fondo con los retiros de Garete, Fan Fan, Lantenac, Humorada, Malharia, La Montespan e Intuición, el triunfo lo alcanzó con cierta dificulaad el gran favorito Payador.

María Vescera señaló el camino a sus perseguidores que lo fueron y en el siguiente orden: Keysol, vedí y Knave. Haciendo correr a un tren bastante sostenido la puntera se mantuvo en su puesto hasta la entrada de l oderecho, seguida muy de cerca por Keysol y Payador, sin opción, Zomol y Knave. Frente a las galerías, María Vescera dió por terminada su misión y se trabó una interesante lucha entre Keysol y Payador, que se resolvió en los tramos finales a favor del hijo de Pirapó, que batió por 1|2 cuerpo a su rival. El tercer lugar a un cuerpo atropellando muy fuerte después de haberse abierto considerablemente en la última curva, lo obtuvo Maravedí delante de Omikrón y María Vescera. Ultimo Zomol.

Tiempo: 2. 2 2|5.

La reunión se clausuró con el premio Belfast sobre 900 mearos, en que el favorito fué Xaragua, que cayó batido por Facuo de propiedad del preparador de ese. Fué muy criticado el hecho que el comisariato permitiera participar en la misma carrera dos animales cuidados por el mismo entraineur, siendo uno deellos de su propiedad, pero el nuevo Reglamento de carreras nada contempla al respecto. Ello se debe a que en un artículo se prohibe a los entraineurs ser propietarios, pero derogado este artículo no se creó otro legislando esta materia, que puede dar lugar a muchas irregularidades.

Como decíamos más arriba, Facuo batió a su compañero de techo Xaragua, pero lo estrelló a 100 metros de la raya y los sñeores comisarios acordaron distanciar al vencedor.

Alzadas las cintas, tomó Xasagua la punta pesseguido muy de cerca por Facuo, quedando a dos cuerpos Snob, Tumbe, Tronador y Corita. En el derecho. Facuo le presentó lucha al leader y lo dominó, estrellándolo a 100 metros de la raya, y logró vencerlo por 1 1|2 cuerpo. El 3.er lugar a un cuerpo lo obtuvo Snob, delan Tronador.

Tiempo: 54 2|5.

Producido el r
gular deliberación
Facuo, y su jin
suspendido por u

NOTICIAS DIVERSAS

PREPARADORES DE LOS GANADORES DE AYER EN AMBOS HIPODROMOS

CLUB HIPICO

Shackleton, J. Rojas.
La Cloche, R. Valenzuela.
Charmer, C. Lacalle.
Jana, R. Valenzuela.
Anastasio, J. Celpa.
Minué, H. Pérez.

HIPODROMO CHILE

Zumacal, A. Luna.
Kerry, Av. Muñoz.
Por Merced, D. Galaz.
Long-Long, F. eralta.
Elkington, Art. Muñoz.
Payador, J. Cuevas.
Xaragua, G. de la Cerda.

—En la segunda carrera reclamó Kandahar contra Beau Nash, por haberlo estrellado en el poste de los 900 metros, reclamo que fué desestimado.

—En la última carrera del Hipódromo Chile reclamó Xaragua contra Facuo, por haberlo estrellado a 100 metros de la raya. Llamado Vergara, jockey del hijo de Fanco, declaró que el caballo se le había cargado, sin poderlo impedir. El comisariato acordó distanciar a Facuo del primre puesto y suspender a su jockey por un mes.

—Por indóciles para partir fueron suspendidos en el Hipódromo Chile, por un mes, Morgiana y Peloponeso.

CIGARRILLOS
LA CUBANA
no tienen RIVAL
40 cts
¡fumadlos!
CIA INGLESA DE TABACOS

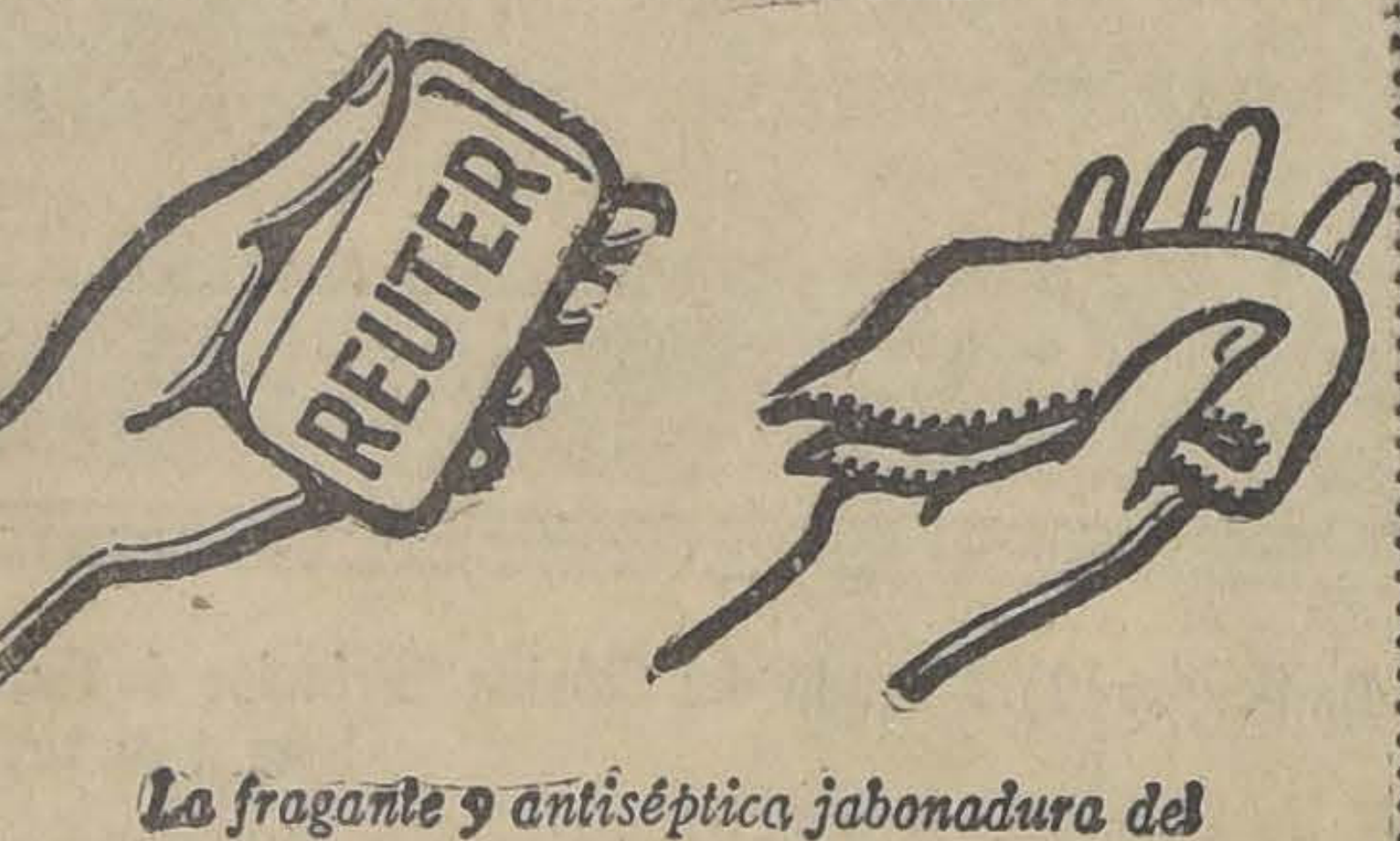

La fragante y antiséptica jabonadura del

Jabón de Reuter

limpia y refresca el cutis y, en corto tiempo, lo pone suave y terso como el de un niño.

Agentes generales, DAUBE y CIA., Valparaíso

SOCIEDAD NACIONAL
DE AGRICULTURA
EXPOSICION DE
GANADERI
SE ABRE AL PUBLICO
HOY MARTE
EN LA QUINTA NORMA
Valor de la entrada hoy $
Niños .. .. $

RESULTADOS GENERALES DE LAS CARRERAS DE AYER.—(Pista pesad

164 — Primera carrera.— Premio BRISTOL. — 1,200 metros.

			G.	P.
707	1.o	Zumacal, 40 kilos, por Olascoaga y Athis, del stud "Vespieres", jockey, J. Guajardo	178	83
127	2.o	Pilot, 46 kilos, R. Olave	22	10
127	3.o	Full, 55 kilos, M. Vergara	474	199
736	4.o	Zizañero, 42 kilos, C. Gatica.	127	60
114	0	Gluck, 53 kilos, C. Sagredo	69	46
127	0	Tiburoncito, 52 años, A. Sánchez	14	10
127	0	Kepi, 49 kilos, J. Morales.	6	6
30	0	M. Mangue, 45 kilos, P. Olguín	97	55
			987	469

Ganado por 3|4 de cuerpo; el 3.o a 1|2 pescuezo.
Tiempo: 1.15 3|5.
No corrió Kenia, con 51 kilos.

Dividendos	Tribunas	Galerías	Viña
Ganador de Zumacal	$ 48.50	$ 36.20	$ 70.30
Placé de id.	14.70	7.20	9.70
Id. de Pilot	49.40	9.70	13.80
Id. de Full	12.00	5.80	5.80

165 — Segunda carrera.— Premio DOVER.—1 200 metros.— $ 1,500 al 1.o

			G.	P.
113	1.o	Kerry, 43 kilos, por Fomet y Agnes Bobs, del Stud República, jockey R. Olave	78	64
2	2.o	Fronteriza, 54 kilos, J. Vergara	538	219
127	3.o	Señora, 52 kilos, C. Guerra	370	156
—	4.o	Trifulca, 46 kilos, P. Olguín	144	86
149	0	Marga Marga, 49 kilos, R. Rice	29	30
85	0	Ranina, 50 kilos, R. Olguín	38	30
127	0	Fumada, 49 kilos, C. Sagredo	38	30
118	0	Masaniela, 43 kilos, M. Rojas	128	58
— —	0	La Liga, 40 kilos, L. Muñoz	25	21
			1382	697

Ganado por dos cuerpos; el 3.o a 1|2 cuerpo.
Tiempo: 1.14 4|5.
No corrieron: Fraguilla, 49; Aquelarre, 42; Presidencia, 40.

Dividendos	Tribunas	Galerías	Viña
Ganador de Kerry	$ 155.00	$ 64.20	$ 37.60
Placé de id.	21.20	10.50	10.10
Id. de Fronteriza	12.80	6.50	6.40
Id. de Señora	13.90	6.70	6.70

166 — Tercera carrera.— Premio YORK. — 900 metros.— $ 2,500 al 1.o

			G.	P.
128	1.o	Por Merced, 46 kilos, 3 años por Posseur y Merced, del señor D. Galaz, jockey, J. Guajardo	672	200
— —	2.o	Rápide, 50 kilos, C. Santelices	36	15
128	3.o	Vigésima Primera, 51 kilos, L. Morgado	415	186
— —	4.o	Brial, 53 kilos, A. Garay.	9	6
— —	0	Protocolo, 53 kilos, G. Muñoz	7	3
— —	0	Calabazo, 53 kilos, O. Núñez	55	32
— —	0	Por si acaso, 53 kilos, M. Zúñiga	8	5
789	0	Vigésima II., 54 kilos, A. Sánchez	41	32
— —	0	Itala, 54 kilos, J. Vergara	75	49
— —	0	Nenita, 55 kilos, M. Vergara	16	6
128	0	Vilua, 50 kilos, J. Morales	11	7
128	0	Grimace, 49 kilos, L. Galarce	8	15
142	0	Almirita, 50 kilos, R. Olguín	33	19
128	0	Sierra, 48 kilos, G. Valencia	70	44
128	0	Gloria y Patria, 47 kilos, P. Olguín	16	15
			1472	634

Ganado por tres cuerpos; el 3.o a 2 1|2 cuerpos.
Tiempo: 55 3|5.
No corrieron: Istria, 54; Petite Margot, 51.

Dividendos	Tribunas	Galerías	Viña
Ganador de P. Merced	$ 19.20	$ 10.60	$ 9.20
Placé de id.	12.60	6.10	5.60
Id. de Rápide	44.10	14.30	15.90
Id. de Vigésima 1.a.	12.80	6.30	6.50

167 — Cuara carrera.— Premio. LONDRES. — 1,500 metros.— $ 3,000 al 1.o

			G.	P.
91	1.o	Long Long, 48 kilos, por El Tango, y Mecánica, del stud "Tally Ho", jockey C. Guerra	574	178
132	2.o	Weyler, 49 kilos, L. Morgado	655	185
131	3.o	Alesia, 44 kilos, P. Silva.	325	108
126	4.o	Gentilhomme, 56 kilos, R. Ubilla	232	72
147	0	Danger, 59 kilos, S. Villanueva	439	189
			2279	732

Ganado por dos cuerpos y medio; el 3.o a 2 cuerpos.
Tiempo: 1.33.
No corrieron: Fullero, 54; Lírica, 52; Shackleton, 46.

Dividendos	Tribunas	Galerías	Viña
Ganador de Long Long	$ 34.70	$ 16.30	$ 24.70
Placé de id.	17.80	8.00	9.20
Id. de Weyler	17.50	8.30	9.40

168 — Quinta carrera.— Premio CARDIFF. — 900 metros.— $ 1,500 al 1.o

			G.	P.
5	1o	Elkington, 52 kilos, por Ben y Wise Gipsy, del señor L. A. González, jockey, E. Cáceres	409	238
832	2.o	Mezquita, 57, A. Sánchez	1218	371
129	3.o	Eclicse, 42, C. Guerra	311	109
151	4.o	Juanilla, 46, P. Olguín	187	141
130	0	Zan, 54, R. Ubilla	[illegible]	209
116	0	Peloponeso 51, C. Santander	199	132
(151)	0	Job, 49, J. Pinto.	206	130
837	0	Morgiana, 40, L. Muñoz	43	24
			2519	1354

Ganado por 3 cuerpos; el 3.o a 2 cuerpos.
Tiempo: 55.
No corrieron: Sovietista, 63; Estatira, 52; Gordiano, 50, Sait, 48; Cabochón, 45; Dado, 42.

Dividendos	Tribunas	Galerías	Viña
Ganador de Elkington	$ 51.20	$ 19.50	$ 24.60
Placé de id.	16.50	[illegible]	11.20
Id. de Mezquita.	14.20	7.70	9.30
Id. de Eclicse.	24.20	11.00	11.60

169 — Sexta carrera.— Premio LIVERPOOL. — 1,900 metros.— $ 3,000 al 1.o

			G.	P.
114	1.o	Payador, 54 kilos, por Pirapó y Culata, del señor A. Fontecilla, jockey S. Villanueva	915	284
129	2.o	Keysol, 42, C. Guerra	253	141
131	3.o	Maravedí, 43, M. Rojas	611	232
153	4.o	Omikrón, 53, C. Santander	638	200
120	0	M. Vescera, 54, R. Ubilla	104	37
734	0	Zomol, 52, M. Zúñiga	38	22
115	0	Knave, 40, L. Muñoz	172	73
			2731	989

Ganado por 1|2 cuerpo; el
Tiempo: 2.2 2|5.
No corrieron: Garete, 56; Fan F
nac, 50; Humorada, 49; Malharia,
tespan, 40; Intuición, 40.

Dividendos Tribunas

Ganador de Payador	$ 26.10
Placé de Id.	17.80
Id. de Keysol	25.60

170 — Sétima carrera. — Premio
metros.— $ 1,500 al 1.o

(118)— 1.o Xaragua, 52 kilos, por
pio y Noguette, del
C. Klein, jockey Pablo
75 — 2.o Snob, 51, J. Alarcón
756 — 3.o Tumbe, 53, C. Santander
89 — 0 Castellana, 54, R. Ubilla
45 — 4.o Facuo, 62, J. Vergara,
869 — 0 Corita, 48, C. Santelices
155 — 0 Tronador, 45, C. Guerra
155 — 0 La Circaciana, 44, J.
jardo..

Ganó Facuo, pero fué distanciado.

Ganado por 1 cuerpo y medio; el
Tiempo: 54 2|5.

No corrieron: Pitao, 57; Art
reat, 46; Regalada, 43; Ravachol,

Dividendos Tribunas

Ganador de Xaragua	$ 36.80
Placé de id.	13.70
Id. de Snob	16.10
Id. de Tumbe	15.20

Propiedad de Ocasión

HABITACION Y RENTA — DOS CASAS INDEPENDIENTES

EN SOLO $ 105,000

La propiedad es muy central. Se encuentra ubicada en la

Calle de Huérfanos, pasado Brasil, propiedad de esquina

La propiedad se entrega con una deuda a la Caja de Ahorros de Santiago de $ 46,000

Mayores datos y orden para visitarla dará la Oficina de

Miguel Fuenzalida B.

1061 — MONEDA — 1061

1—S.

FELICIDAD ROBUSTEZ
es posible aun en la
Segunda Mitad de la Vida—
Asegure el funcionamiento del Estómago, Hígado e Intestinos con las siempre eficaces
PILDORAS INDIANAS VEGETALES DE WRIGHT
TONICO - LAXANTES - EN CAJITAS AMARILLAS

LAS EMOCIONES
Consecutivas desgastan los nervios, combata Ud. su nerviosidad con Tabletas "BAYER" de
ADALINA
El sello amarillo con la Cruz "BAYER" garantiza el efecto

MUEBLES
de todos estilos a precios bajísimos vende
La Universal
CATEDRAL 1131
FRENTE AL CONGRESO
Damos facilidades en el pago. Entrega inmediata.

VISITE Ud.
la Exposición de Sombreros de Paja de la Fábrica Nacional de Gorras y Sombreros, Delicias N.o 2636 frente a Libertad.
Sucursales SOMBRERERIAS ROSENBLITT:
Puente N.o 616, Delicias N.o 2818, San Diego 1140, San Diego 2007.
NAHUM ROSENBLITT

Togal
MODO DE USARLO
3 VECES AL DIA 2-3 TABLETAS
Togal
SCHMIDT & Co
MUNICH
DOS TABLETAS
Togal
De 3 de gramo
Esto es lo que usted debe exigir en toda buena
se curará SEGURAMENTE de una grippe, resfrío,
reumatismo, dolores de cabeza y nerviosos; así como
complicaciones originadas por el abuso de bebidas
NO ATACA EL CORAZON NI NINGUN OTRO
NISMO.
M. SCHMIDT & CIA.— MUNICH, ALEMANIA

EL CINE DE MODA

Teatro Victoria

ORQUESTA TRITINI
OIGALA Y OPINE

HOY Especial 6.30 Noche 9.30 **El evidente éxito de ayer**

La película que agradó a la juv entud... e interesó a los viejos!

El Orgullo de la Estirpe

Universal Super-Jewell, creación de VIRGINA VALLI, O'OBRIEN Y MARY ALDEN

¿Sabe Ud. lo que gana una película con buena música?...

MAÑANA

A PEDIDO DE LOS HABITUES A LOS TEATROS DEL CENTRO, UNICA REPRISSE

EL CAFE de las ALMAS PERDIDAS

PLATEA

$ 3.-

JUEVES ESTRENO

Paramount presenta:
William Farnum y
Lois Wilson, en

EL HOMBRE QUE LUCHA SOLO

Las mujeres casadas deben ser buenas y parecerlo para no sufrir celos injustos

...INCION.—El señor Gen... on Juan Bennett, fué ayer ...do con la Cruz y Estrella de Oficial de la Corona de Ita... ...n que lo ha honrado Su ...ad el Rey Víctor Manuel. ...eñor Consejero de la Emba... ...ué portador de estas insig... ...n nombre del señor Emba...

...MERA COMUNION—El Do... pasado hizo su primera ...ión la niñita Raquel Gon... Villalón en el oratorio par... del presbítero, señor Do...

...este motivo, la niñita Gon... ofreció en su residencia una ...e, a la que asistieron, en... ...ras, las siguientes niñitas: ...a Villavicencio Arancibia, ...s Moreau, Margarita Cortés ...y, Fresia González Jarpa, ...la y Martha González Vi... y a los niñitos Enrique Mo... Hugo Sorinz, Emilio Polhn, ...to Villalón, y varios otros.

...EPCION. — Próximamente ...rán una recepción a sus re... ...s sociales las señoritas Es... Teresa Ortúzar Rojas, en su ...cia de la calle Dieciocho.

...RANCAGUA.—Se encuentra ...a capital, procedente de ...gua, Mr. Johny Walker, ...añado de su esposa, señora ...e Walker.

...TIZO.—Hoy ha sido bau... Elisabeth de las Mercedes Véliz. Fueron sus padrinos ...scar Moreno Cordero y se... ...lementina Salinas de Mora.

...MEMORIAM. — Mañana ...les 9, segundo aniversario ...llecimiento de la señora ...da Contador de Iribarren, ...á una misa por el descan... su alma, en la Parroquia de ...turnino, a las 9 A. M.

...ana ...les, segundo aniversario del ...miento de la señora Mar... Riveros de Madariaga, se ...n misas por el descanso de ...a, a las 9 A. M., en la Igle... los Padres Capuchinos, ca... Catedral.

MATRIMONIO IZQUIERDO ARAYA - MARFIL CANEPA.—

Los novios después de la ceremonia religiosa

NIÑOS SANOS. — HOGAR FELIZ

Esto se consigue alimentando sus hijos con

"DRYCO"

EN VENTA EN TODAS LAS BOTICAS.

Cocoa Peptonizada Raff Sin Rival

HEMATOGENO Dr. HOMMEL

...riquece la sangre empobrecida y termina con la anemia.
De venta en todas las boticas.
Por mayor y menor: DAUBE y CIA.

CLUB DE SEÑORAS. — Biógrafo. — Hoy, a las 6.15 esta Sala estrenará la hermosa producción de arte exquisito titulada "Lo que dan las mujeres". Soberbia película que está llamada a tener un gran éxito y cuyo interesante argumento se desarrolla a orillas del mar. La interpretan famosos actores. Con acompañamiento de la orquesta Alex.

La gran recepción de mañana.— Como está anunciado, mañana, a las 6.30, tendrá lugar, en los salones de esta institución, la gran recepción que ofrece este Club.

Exposición.—Se encuentra en el Club de Señoras, a disposición del público, una hermosa colección de adornos de perlas, brillantes y fantasías para teatro y baile.

CRUZ ROJA DE LAS MUJERES DE CHILE. — Se invita al Directorio y socias de esta institución a una misa que se rezará por la socia señora Rosa R. de Tiraferri, fallecida hace poco. La misa se oficiará en el oratorio del Dispensario, el Miércoles 9 del presente.

Se ruega puntualidad.

¡¡Por Cuenta de Fab icantes!!

SEDAS, LANAS, CREAS, TOCUYOS Y LIENZOS

ESPUMILLA de seda, metro, a	$ 22.90
ESPUMILLA de seda, muy gruesa, metro, a . . .	$ 30.00
OTOMMAN pura seda, negro, metro a	$ 45.00
CREP DE CHINE fantasía, metro, a	$ 38.00
CAMELIAS pura lana en fantasía, metro a	$ 11.90
OPAL SUIZO muy fino, especial para ropa interior, a	$ 6.80
LINDAS POPELINAS para trajes y camisas de Caballero, metro, desde	$ 6.50

CALZADO

El más lindo y variado surtido encontrará Ud. en este Departamento, a precios fuera de toda competencia. Visite la

CASA LLANEZA

SAN DIEGO 396 Y 394
Frente al Conservatorio Nacional de Música

La Tos constituye un gran peligro para el paciente y para los que le rodean. Cúrela inmediatamente con las

Píldoras Pectorales del Dr. Scott

ENFERMOS.—Víctima de un accidente automovilístico, se encuentra gravemente enferma la señorita Rosa Alfaro.

—Fué sometida a una delicada operación, en la Asistencia Pública, la señora Julia Mourgués de Mujica. Su estado es satisfactorio.

—Ha sido operado en el Pensionado del Salvador el señor Gonzalo Pérez C. Su estado es satisfactorio.

ALMUERZO SUSPENDIDO. — Por disposición de la Comisión de Festejos y a indicación de S. A. R. el Príncipe de Gales, se ha suspendido el almuerzo que debía efectuarse el Miércoles 9 del presente en la Escuela de Caballería.

El Director de la Escuela ruega a las personas invitadas a este almuerzo se sirvan pasar después de la presentación al Casino de Oficiales, a servirse una copa de champagne en honor de S. A. R. el Príncipe de Gales.

TERRAZA ARMENONVILLE.- Anteayer Domingo y ayer día feriado, la Terraza Armenonville se vió muy concurrida por lo más granado de nuestra sociedad. Fué el sitio predilecto para comentar el suceso del día: la visita de S. A. R. el Príncipe de Gales. La charla amena y los comentarios sabrosos de la nota social más culminante de nuestros días, se alternaban, con los bailes y los asistentes pasaron así momentos agradabilísimos.

Hoy, primer día de trabajo de la semana, el aperitive-concert atraerá mucha concurrencia, sobre todo que la orquesta de M. Folatre, ha preparado un atrayente programa de bailables.

FANCY TEA-ROOM.— Un éxito palpable coronó la inauguración de los aperitivos dominicales de moda, realizado el Domingo recién pasado. A la salida de la Misa de 11.30 A. M. de la Merced, lo más selecto de nuestra sociedad, se congregó en el elegante salón que ocupa el Fancy en la casa colorada.

En adelante el Fancy permanecerá abierto en la noche hasta después de la salida de teatros, a fin de proporcionar al público habitué de las salas de espectáculos, la oportunidad de comentar las funciones, recogido en un salón de confortable ambiente disfrutando de los esmerados servicios de la elegante sala.

MATRIMONIO CONCERTADO. —Ha quedado concertado últimamente el matrimonio de la señorita Blanca Gálvez Román con el señor Raúl Palma Correa.

VIDA SOCIAL PORTEÑA

RECEPCION.—

En su residencia de la Avenida Pedro Montt, la familia Vergara ofreció anteayer una recepción a un grupo de sus relaciones, entre las cuales anotamos las siguientes personas:

Señoras Elena Ireland de Vergara, Laura Puga de Vergara, Ana Fuentes de Pumarino, Rosario Osorio de Aranda; señoritas Elisa Puga Bustos, Elena Vergara Ireland, Estela Jorquera Venegas, Ana Pumarino Fuentes, Nora Carter, Teresa Vergara Ireland, Olga Walker García, Clara Luz Jara, Cáceres, Corina Carter, Adriana Walker García, Victoria Aranda Osorio, Marcelina Jara Cáceres y Laura Allendes Gossens; caballeros y jóvenes Carlos Vergara Vásquez, Juan Noé Pumarino Murillo, Alfredo Vergara Vásquez, Julio C. Jara Cáceres, Alvaro Vergara Vásquez, Héctor Pumarino Fuentes, Alejandro Aranda Osorio, Francisco Tesmer Donoso, Raúl Vergara Puga, Augusto Pumarino Fuentes, Enrique Cádiz Vargas, Arturo Vergara Puga, Renato Jorquera Venegas, Emilio Condell Stone, Carlos Vergara Puga, René Pumarino Fuentes, Renato Aranda Osorio, Amaro Marambio Muñoz y René Stone Condell.

VIAJEROS. — Han partido a Antofagasta a bordo del vapor "Oroya", el señor Guillermo Molina V. y señora.

—Se ha dirigido a Santiago el señor Manuel Torres L.

—Regresaron de Los Andes, en automóvil, los señores Carlos Abascal y Alfredo Werner.

—Se encuentra en este puerto la señora Sara González de Vergara.

—Ha partido a Tacna la señora Amelia Pastor de Silva Vildósola.

ENFERMOS. — Mejor continúa de salud la señorita Raquel García Fernández.

—Delicada de salud se encuentra, en Viña del Mar, le señorita Eugenia Peralta de Toro.

—Restablecido se halla el señor Tomás Schmidt Branley.

MANIFESTACION. — Próximamente se efectuará una manifestación que un grupo de amigos ofrecerá al teniente coronel don Pablo Cabezón, comandante del Regimiento Infantería Maipo, con motivo de su reciente ascenso.

EL PROXIMO DINNER CONCERT EN EL CLUB VALPARAISO. — El próximo Jueves se efectuará en los comedores del Club Valparaíso el dinner concert semanal que el directorio de dicha institución ofrece en honor de los señores socios, sus familias y relaciones.

Las mesas pueden solicitarse a los señores Lagos y Güemes, concesionarios del establecimiento.

La orquesta del maestro Moreno amenizará la reunión con un escogido programa.

AL EXTRANJERO. — Por el vapor "Santa Luisa" partió a los Estados Unidos de Norte América el señor Carlos J. Kingston.

RESIDENCIA.—El señor Exequiel González M., ex-jefe del Telégrafo del Estado en este puerto y que ha sido recientemente ascendido, ha fijado su residencia en Santiago, calle Gorbea N.o 2160.

MATCH DE POLO EN HONOR DE S. A. R. EL PRINCIPE DE GALES. — Se nos encarga poner en conocimiento de los señores socios del Valparaíso Polo Club que la entrada al Pabellón de los miembros de la institución se permitirá solamente a los que lleven la insignia confeccionada por el Club, ex-profeso.

Los socios que aún no la tengan pueden pasar a retirarla a la oficina del señor Ralph Rogers, calle Blanco N.o 595, de 8 a 11.30 A. M. y de 1.30 a 6 P. M.

DE BOLIVIA — A bordo del "Aysen", de la Compañía Sudamericana de Vapores, regresó ayer de Bolivia el señor Enrique Soro Barriga.

DON DANIEL MARTNER. — Por el "Aysen", llegó ayer a este puerto, procedente de Antofagasta, el señor don Daniel Martner.

ESPLENDIDA GRATIFICACION

Se dará a la persona que devuelva un

Collar de Perlas

perdido en la mañana del 7.
Dirigirse: RIQUELME 330.

NOTAS de ELEGANCIA

El calzado de charol perforado: de gamuza Beig y petate tejido en todos los tonos, se ha impuesto completamente, es la última moda. Surtido completo tiene
BOTERIA "MOREL"
SAN ANTONIO 85

GOMINA AMERICANA BRADY
CONSERVA EL PEINADO
I LO MANTIENE BRILLANTE

MANZANA - NARANJA
LIMONADA
NOBIS
Distribuidores:
Sociedad Anónima "JAHUEL"
Santa Isabel 115, entre Vicuña Mackenna y C. Henríquez.
Teléfono 82. Santa Elena

HERNIAS - QUEBRADURAS

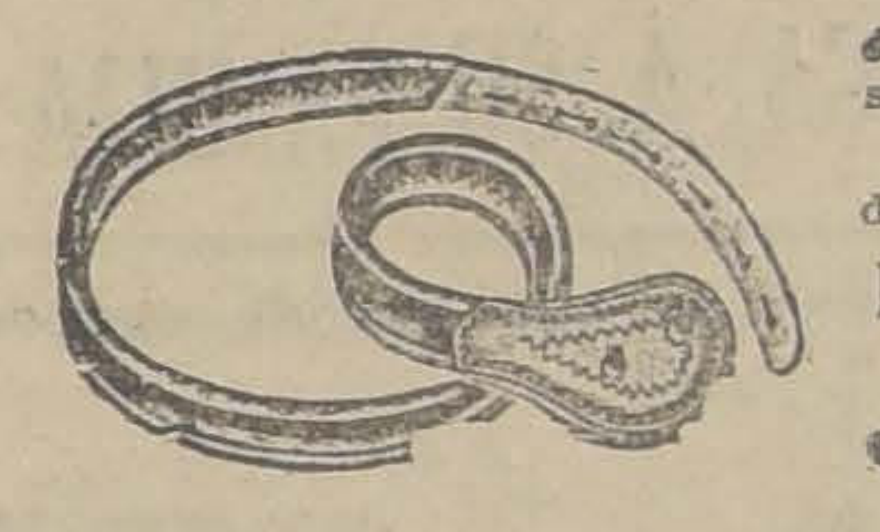

Reducción inmediata por medio de mis Bragueros hechos sobre medida.

Muchos certificados auténticos de todas partes.

INSTITUTO ORTOPEDICO ALEMAN

Casilla 3494 — Santiago — San Antonio 546-8

Para ser elegante hay que usar sombreros
ROSENBLITT

JUGO DE UVA
MARAMBIO
Pedidos: Teléfono N.o 2321

UNA SORPRESA AL PUBLICO

Hotel San Diego

Este conocido establecimiento atiende con gran esmero y a precios sin competencia. Por $ 1.80 se sirven tres platos de comida, postre, té y café.

PENSION DE MESA POR $ 80 — TARJETAS DE ABONO DE 30 CUBIERTOS A $ 38

SAN DIEGO 413

Los Niños Delicados

deben fortalecerse para resistir a las enfermedades típicas de la edad tierna y la adolescencia. La diarrea, el cólico, la indigestión, son todas manifestaciones del estado debilitado del estómago e intestinos. Para corregir este mal, no hay remedio que iguale la

"SAL DE FRUTA" DE ENO

A los niños les gusta esta medicina por su sabor de fruta madura y la efervescencia producida por las inofensivas sales alcalinas que también tiene este refresco tan delicioso como eficaz.

ENO "FRUIT SALT"
"SAL DE FRUTA"
(Marca de Fabrica)

El remedio que los niños buscan.
De venta en todas las farmacias en frascos de dos tamaños
Preparado exclusivamente por J. C. ENO, Ltd., Londres, Inglaterra
Agentes exclusivos:
HAROLD F. RITCHIE & CO., Inc., Nueva York, Toronto, Sydney

TEATROS — CINES

La próxima temporada de operetas de la Compañía Au Taburis en El Principal

El Sábado se inaugurará en el Teatro Principal la temporada de operetas que realizará en el Teatro Principal la Compañía Au Tabaris, y que han organizado los maestros Samuel Arce y Pedro Puig por cuenta de la Empresa Salvatti Farren (hijo).

La Compañía Au Tabaris está formada por elementos de valía dentro del género de operetas y así podemos citar los nombres de la tiple cantante chilena Blanca Larini, de los maestros Arce y Puig, de la tiple cómica Eloísa Iturrat, de la característica Ernestina Estay y del primer actor cómico Andrés Sirvent, del tenor cómico Augusto Soto, del tenor Tejel y del barítono Videgain. El cuerpo de coros y baile está formado por gente joven y que recién se inicia en las lides teatrales, hecho sugestivo y de valor en conjuntos de esta naturaleza, donde debe primar la simpatía y juventud.

El repertorio que desarrollará esta compañía en esta temporada estará formado por las obras de más éxito en el género de operetas.

Atención - Atención

El Circo más grande del mundo, el que cuenta con 2 mil artistas de ambos sexos, y la colección de fieras más numerosa, cuyo empresario es: Joe Borcomo, apodado

EL SANSON del CIRCO

ha llegado a Santiago y debutará en esta semana.

En el elenco de artistas figura la estrella del cine que nos visitó el año pasado

Luisa Lorraine

Baile

Con motivo de su onomástico, el conocido profesor **M. AGUILAR** ofrecerá próximamente a sus alumnos una animada reunión social; habrá buena música y un exquisito buffet.

Clases y consultas diariamente:
SAN ISIDRO 14

NO MAS FEAS

La persona más fea se pondrá bonita al momento, usando la Maravillosa Leche de Rosas de Werck, Crema de la Reina de Hungría, Rojo Líquido de Werck, Leche Ideal de Werck y los fragancíosos polvos de la Reina de Hungría de Werck. Pedirlos a Daube y Cía, y en todas las boticas de la República.

CHILEAN CINEMA CORP

= IMPERIO =

HOY Especial, 6.30 P. M.— Nocturna, 9.40 P. M. (Localidades numeradas en venta)

GRANDIOSAS FUNCIONES EN HOMENAJE A S. A. R.

EL PRINCIPE DE GALES

Nadie quede sin contemplar el poderío naval de Inglaterra y admirar las bellezas, progresos y magnificencias de los dominios de S. M. B., en el Film más interesante.

La Vuelta al Mundo de la Escuadra Inglesa

Portentoso relato gráfico del viaje practicado en 1924, a todos los dominios por el "HOOD", "Repulse", "Invencible", "Queen Mary", "Queen Elisabeth", y otras poderosas unidades. Visiones fantásticas de los exóticos puertos y ciudades y de las extrañas costumbres de Africa, Asia, Australia, Archipiélagos de Oceanía, Canadá, Jamaica, etc.

Autorizada por el Almirantazgo y auspiciada por el Gobierno inglés.

Además, se proyectará el film de la Recepción del Príncipe y Festejos en Buenos Aires y Santiago

ORQUESTA GRAZIOLI

MAÑANA: DIA DE MOD

El genial actor

BUSTER KEATON

acompañado por la bella actriz

NATALIE TALMADGE

reaparece en su primera super-comedia de lujo de la tor, autor y director:

La Hermosa Viaje

Extraordinaria obra en que la emoción, el espri la ternura, se mezclan en un todo armónico incomp

---

ALHAMBRA y RECOLETA VERMOUTH A LAS 6.30 **HOY** NOCHE A LAS 9.30 **Gaumont** ¡SOBERBIO ESTRENO! | PELICU

LA COMPAÑIA CINEMATOGRAFICA ITALO-CHILENA, PRESENTA HOY A LA DISTINGUIDA SOCIEDAD SANTIAGUINA UN NUEVO SOBRESALIENTE TRIUNFO DE L CUMBRE DEL CINE.— ESTRENO ABSOLUTO EN CHILE! LA CONCEPCION MAS ELEVADA DEL GUSTO ARTISTICO AVIVADO POR UNA TRAMA DE SUGESTIONANTE —UN POEMA DE DULZURA— UN MODELO DE LEALTADES—UNA NOTA CRISTALINA DE SENTIMIENTOS NOBLES—UN ROMANCE DE AMOR QUE ENTERNECE Y UNA PERIPECIA QUE SUBYUGA

HOY, $ 2.10 PLATEA

LA HUERFANITA

La función consta de los siguientes capítulos:
1.o PROLOGO:
2.o Las vicisitudes de Nemorín.
3.o El Testamento de la Condesa.

OBRA DE ABSOLUTA MORALIDAD:
☞ TRAIGA A SU FAMILIA

Creación del inimitable actor que ha hecho reír a millones de espectadores, y que ahora ocupa el trono de consagración en el papel de:

COCOLIN

La monísima artista rusa, que es la primera figura y logra su más preciado triunfo:

SANDRA MILOWAN

Mañ
TEAT
AVEN
VICUÑA MA
—624

Una reprise de importancia: "Amico Fritz"

La Compañía Lírica en breve pondrá en escena una obra conocida que será un verdadero estreno para nuestros aficionados de esta generación. Nos referimos a Amico Fritz, la brillante producción del maestro Pietro Mascagni y que en nuestro país no se da hace más de diez años.

Amico Fritz está ensayándose con toda actividad y servirá para presentación de la contralto señorita Ema Barsanti, artista argentina que estuvo hace tiempo entre nosotros y que se conquistó generales simpatías por sus brillantes cualidades artísticas y personales.

El pianista Luciano Sgrizzi llega anoche

En la combinación trasandina de anoche llegó a Santiago, el precoz pianista Luciano Sgrizzi, que viene a hacer una tournée por las principales ciudades de Chile por cuenta de la Empresa de don Renato Salvati.

El niño Sgrizzi, llegó un poco enfermo, motivo por el cual se presentará probablemente a fines de semana o principios de la otra en el Teatro Principal.

Teatro de La Comedia

"LA TELA"

La comedia en tres actos, titulada: "La Tela", ha continuado dándose por la compañía Serrador. La interpretación que le dan estos elementos es bastante eficaz, especialmente por parte de Josefina Marí de Serrador y Armando Mendoza.

La única función de hoy será la nocturna de las nueve y media, y se hará con una nueva presentación de "La Tela".

—En la nocturna de mañana Miércoles, el conjunto de Serrador estrenará la comedia titulada: "El alba, el día y la noche", original de Darío Nicodemi, que es una de las obras más celebradas de esto dramaturgo.

Gran Circo Inglés

Las reformas que la empresa Constantino está introduciendo en el amplio local del Pabellón Delicias, han de dejarlo en condiciones de mucha comodidad y de verdadera elegancia. Como hemos dicho, en este local actuará dentro de algunos días el Gran Circo Inglés de Fieras, que la dicha empresa ha contratado recientemente en Buenos Aires.

Lo que más ha de llamar la atención de nuestro público es la numerosa colección de fieras amaestradas que presenta una bella domadora, procedente del Hippodrome de Nueva York.

TEATRO SANTIAGO

EMPRESA ERNESTO BOUQUET

Gran Compañía de Variedades
LA TROUPE IBERICA
HOY— Martes 8 de Setiembre —HOY
Vermouth, a las 6.15. Noche, a las 9.30. Gran éxito, Siempre novedades.

La Troupe Ibérica

El más ameno espectáculo de Santiago.
Precios populares. Grandes estrenos.

La película que es tan comentada como el viaje del Príncipe de Gales

HOY

La obra maestra de la PARAMOUNT y de CECIL de MILLE

SETIEMBRE Y BRASIL

(JUEVES: ESMERALDA Y O'HIGGINS)

LOS DIEZ MANDAMIENTOS

POR TEODORO ROBERTS, CHARLES DE ROCHE, ESTELA TAYLOR, JULIA FAYE, RICHARD DIX, ROD LA ROQUE, LEATRICE JOY, NITA NALDI Y AGNES AYRES

Localidades numeradas en venta, desde las 10 A. M.

PLATEA $ 3.20

O'HIGGINS y ESMERALDA HOY: SANSON Y DALILA

OLIMP
PROGRAMA DE AN
DIE

La elegante sala d anuncia funciones ex lebrar la festividad y día y escogido para han de verse excep das, el estreno de de arte francés mode marca Pathé París, grienta", en la que sante caso de concie una trama sentimenta cenas en el mundo des urbes europeas, capital de Francia y nistas en esta prod ro dramático son l del film latino, M Hebert y Mme. S táculo irá tarde y cierto.

ALHAMBRA I

Hoy se estrena "L novela romántica comienzo en estos ción de la herma Feuillade, "La hu ha sido adaptada por un conjunto de renombre y con t gusto y de esfuer presenta como una nes maestras de su género.

La interpretan gran cómico del colin y la hermos llowanoff, quienes gonistas hacen u en emoción, en Hoy se estrenan prólogo de esta obr

ODE

Para sus funcion che, anuncia esta Pablo, el estreno metro: "Campesin sa en América". actriz danzarina, creación en un mente asombroso. galán y Elmo Linco admirable a la

Teatro
STO DOMINGO
"París de
POR MARGA
LA MEJOR

TEATRO DE
LA

EMPRESA ERNE
Compañía de
SERRADO
HOY —Martes 8 de
Noche, a las 9.3
risa
"La T
La comedia más
Mañana estreno de
codemi
"EL ALBA, EL DI

AVEN
HOY: 6.30
ESTRENO PAR
REGIA INTRIGA
"Barreras
Llam
CREACION DE
Antonio M
Mañana: "LA H

Liga del
INDEPENDENCIA
DE LAST
4.15 — HOY
LA CASA
TRO
Extraordinario
arte español
MAÑANA:
"Los Hijos

NOTICIAS CINEMATOGRAFICAS

"LOS DIEZ MANDAMIENTOS" SE EXHIBE HOY EN LOS TEATROS BRASIL Y SETIEMBRE

Hoy los teatros Setiembre y Brasil en sus dos funciones exhiben, la magna producción Paramount de Cecil B. de Mille, "Los diez mandamientos", la obra que ha conmovido más la opinión de los públicos cinematográficos del mundo.

"Los diez mandamientos", es la obra cumbre de la Paramount y en ella la prestigiosa entidad, superó toda su producción anterior, dando la sensación de la obra definitiva.

La enjundia dramática y filosófica de esta obra está basada en las leyes morales que el Pueblo de Israel recibió por manos de Moisés de Jehová. Todo ese código grandioso en sus líneas de severa virtud y sobriedad han sido trasladados al lienzo por la Paramount, con un concepto tan real y preciso que es el más potente llamado que hace la moral humana a todos aquellos que violan los sagrados preceptos dados a conocer por el caudillo de Israel.

La parte bíblica, está tratada en una forma tan grandiosa, que aún los espíritus más rebeldes al cine, tienen que reconocer toda la noble ponderación artística de la pantalla, al reconstituír sin una falta, sin un anacronismo toda esa epopeya de un pueblo en busca de la tierra prometida.

Cecil B. de Mille, en esta parte ha sobrepasado todas las expectativas, pues la huída de los Israelitas, su marcha por los desiertos hasta llegar al Mar Rojo y luego la estupenda escena del paso del Mar Rojo y la sepultación en los abismos de ese mar de los ejércitos Faraónicos, constituyen el más soberbio espectáculo objetivo que pueda imaginar la mente humana.

Luego, viene la parte moderna y en ella, Cecil B. de Mille, ha utilizado todos los conceptos bíblicos, para lanzarlos como un anatema tremendo contra los fariseos que hoy día violan los preceptos divinos, escarneciendo a la humanidad con sus crímenes y latrocinios.

Esta parte moderna, si no tiene la grandiosidad de la bíblica, sobrecoge por la profundidad del concepto filosófico y por el doloroso llamado que se hace a la conciencia de los hombres de hoy día.

En esta parte hay una escena de imponderable majestad como es la caída de una catedral ,caída hecha con una proligidad y un arte tan imponderable que deja en suspenso los espíritus.

La interpretación de "Los diez mandamientos", está a cargo de un elenco de diez estrellas de la talla de Nita Naldi, Stella Taylor, Leatrice Joy, Agnes Ayres, Edithe Chapman, Julia Faye, Rod la Rocque, Charles de Roche, Teodoro Roberts y Richard Dix.

"Los diez mandamientos", serán exhibidos en los teatros Setiembre y Brasil a los precios acostumbrados por estos grandes cines de la empresa Valenzuela Basterrica y Cía., es decir tres pesos veinte la platea.

MAÑANA EN DIA DE MODA SE ESTRENA "LA HERMOSA VIAJERA" EN LA SALA IMPERIO

Buster Keaton, el gran artista a quien nuestro público ha aplaudido hasta ahora como uno de los bufos más graciosos y con mayor personalidad del cine, reaparece mañana interpretando su primera super-producción: es una comedia fina, plena de emoción, de esprit, de gracia y de ingenio en que Keaton se revela a la vez que un gran actor, un director magnífico y un autor de argumentos de raras condiciones. La obra se titula "La hermosa viajera" y tiene un corte romántico encantador. Con una sutileza de espíritu incomparable se ha trazado una trama simpatiquísima retozona, que tan presto arranca al espectador una sonrisa placentera como lo roza levemente con una nota emotiva muy bien puesta y mejor realizada.

Es esta una comedia que hace recordar por su estilo y por lo fino de su humorismo a las producciones del célebre Dickens, lo que es un elogio imponderable de sus méritos. Keaton trabaja aquí acompañado por la bella Natalie Talmadge, hermana de Norma y de Constanza y hace una labor exquisita superior a todo cuanto era dable esperar de su ingenio. Natalie Talmadge encarna la protagonista con una distinción y una gracia admirables.

"La hermosa viajera" va mañana con programa especial de [illegible] sesiones de moda.

LA SALA IMPERIO EXHIBE HOY "LA VUELTA AL MUNDO DE LA ESCUADRA INGLESA"

Film descriptivo que relata el fantástico viaje hecho el año pasado a los dominios de S. M. B. por las mayores unidades inglesas

La Sala Imperio dará hoy dos funciones extraordinarias para exhibir un film de alto interés documentativo, científico y descriptivo. Es el maravilloso relato gráfico de la gran expedición realizada a mediados del año pasado por una de las formidables escuadras británicas a todos los dominios de S. M.

En aquella ocasión el Almirantazgo inglés autorizó al comando del buque insignia "Hood" para que llevará varios operadores cinematográficos a fin de tomar los aspectos y notas más interesantes de la excursión y mostrar a la faz del mundo el progreso enorme alcanzado por todos los dominios británicos. Resultado de esto es un film pleno de detalles elocuentes respecto al poderío de Inglaterra, y el grado de cultura y adelanto general de las colonias. Vemos allí primeramente los pintorescos puertos del Africa, esos puertos de leyenda con cálidos ambientes y con exóticas costumbres. Pasamos por el Cabo y seguimos uno a uno los puntos de gran vuelo comercial o de interés extratégico que tiene el Imperio. Seguimos al Asia y vemos allí las principales factorías de esa inagotable fuente de riquezas, con sus costumbres, su vida tan novedosa como digna de análisis. Después la escuadra hace rumbo a Oceanía y entramos en los archipiélagos más famosos con las ciudades de extraño colorido y de aspecto milyunanochesco. Más tarde el espectador se siente deslumbrado con la grandiosidad de esas metrópolis de Australia que se llaman Melbourne y Sydney y que demuestran un progreso digno de la Europa Central. La visión de estas ciudades es una revelación magnífica de su importancia. La escuadra sigue su viaje tocando en infinidad de islas y parajes exóticos para hacerse después a pleno océano, cruzar el Pacífico y llegar al Canadá en donde toca en puntos de mucha importancia. El film termina con la llegada de una parte de la escuadra a Plymouth y con el viaje de la otra a puertos suramericanos.

Se la exhibirá en la tarde y en la noche en combinación con una cinta del viaje del Príncipe desde llegada a Buenos Aires hasta la recepción en Santiago. La orquesta Grazioli amenizará el espectáculo con programa de música extra.

GRAN EXITO ALCANZO AYER EL "EL ORGULLO DE LA ESTIRPE"

Es una cinta digna de verse

La segunda película lanzada como extraordinaria en el teatro Victoria y salida de la Universal es una de las cintas más hermosas que se han exhibido en Santiago. Es de esas películas que se acreditan solas por el mismo comentario de los asistentes. Obra matizada de sentimiento y chispa, en que la gracia brota de la ironía, del contraste, y en que el sentimiento surge de la verdad misma de la vida, sin ficciones. El orgullo de la estirpe apenas toca la cari[illegible] una línea agradable, que sirve a los nervios de expansión y no de martirio.

Virginia Valli, cuya simpatía es innegable, caracterizando a la muchachita de melena y de labios pintados, pero con alma buena, está admirable; caracteriza la arrogancia intrépida de nuestras niñas de hoy. Eugenio O'Brien se ha enamorado bien el en carácter del hombre que lucha entre su familia y su mujer, elegante, simpático y conmovedor. Mary Alden es la novedad de esta cinta, es un óleo escapado de un marco antiguo, es una ilustración de novela de la colonia animada, es el prototipo de la antigua matrona severa que más que nada por orgullo defiende su época bravamente, y la defiende hasta en sus hábitos porque repudia el auto y prefiere el victoria de un caballo y con cochero de sombrero de copa.

El éxito de esta producción fué afianzado por la hermosa música que ejecutó la orquesta Tritini.

Hoy se repite "El orgullo de la estirpe", en las secciones vermouth y nocturna.

—Mañana a pedido de muchos habitúes, el estreno de "El cabaret de las almas perdidas".

CINE PREFERIDO POR TODA PERSONA ELEGANTE Y DE BUEN GUSTO variedad y abundancia de estrenos permite seleccionar debidamente sus programas, pudiendo contar para sus funciones de Domingos con espectáculos atractivos dentro de la más absoluta moralidad

SPLENDID

DIRECCION: MAX GLUCKSMANN

Su nueva Gran Orquesta de Cámara y Jazz, dirigida por el maestro ARMANDO CARVAJAL, artista que no necesita de RECLAME, pues su personalidad es aquilatada como superior por los virtuosos del arte; no sólo sincroniza la visión de los films, sino que ejecuta verdaderos conciertos musicales :: :: REPERTORIO DESDE LA MAS PURA MUSICA CLASICA HASTA EL ULTIMO TANGO DE METALLO

PUBLICO NO ASISTE A VER MARCAS DE FABRICA, SINO BUENAS PELICULAS POR FAMOSAS ESTRELLAS; SOLO UN MATERIAL VARIADO PUEDE REUNIR ESTAS CONDICIONES

"PROGRAMA DE MAX GLUCKSMANN" QUE ESTRENA EL "SPLENDID" NO ES UNA MARCA, SINO MUCHAS MARCAS Y DE DIFERENTES PAISES

RODUCCIONES FAMOSAS DE LOS SIGUIENTES SELLOS:

FIRST NATIONAL ATRACTION — PARAMOUNT — METRO CLASSICS — ROBERTSON COLE — GOLDSTONE — C. B. C. — CHADWICK — JANS — W. STEINER — FLEMING — APOLLO — ARTCLASS — PRODUCERS DISTRIBUTING CORPORATION — ARROW — CRISTIE — F. B. O. — JUNGLE FILM — WETTSTEIN — BUTCHER — WIDE WORLD — CINE ROMANS — AUBERT — U. C. I. — FILAG — ZELNIK MARA — U. F. A. (BERLIN) — TRUART — TIFFANY — ETC.

Y las nuevas :: producciones de la **Metro Godwyn Mayer's**

En breve publicaremos una nómina de algunas grandes producciones con los nombres de los famosos artistas que las interpretan y que serán estrenadas en este teatro

---

HOY MARTES de Moda

MALDAD QUE NOS LLEGA AL ALMA

$3.-

El grandioso estreno "FIRST NATIONAL ATRACTION", que relata la más conmovedora novela de amor y dolor, de fe y de engaño, de vida y de muerte:

NO ES UN DRAMA DE FILOSOFIA BARATA NI DE TESIS EM PALAGOSA, ES UNA OBRA HECHA A BASE DEL HUMANO DOLOR, DE LA NOVELA INCREIBLE QUE LA VIDA OFRECE A CADA PASO

MILTON SILLS EL GRAN ACTOR

FLORENCIA VIDOR LA DELICADA ACTRIZ

MARCIA MANNON LA HERMOSA MUJER

"DAR MI NOMBRE A MI PROGRAMA, ES GARANTIZAR MI PROGRAMA Y HONRAR MI NOMBRE"

MAX GLUCKSMANN

FLOR DE AMOR

LA PARAMOUNT DE LUJO, DE EXCLUSIVIDAD "MAX GLUCKSMANN", QUE ESTRENARA EL SPLENDID, EL PROXIMO JUEVES

MARY ROUCKER, dando los últimos toques a una original toilette que usa la divina GLORIA SWANSON en la gran creación "FLOR DE AMOR", la Paramount de lujo, que pertenece a "MAX GLUCKSMANN" y que será estrenada el Jueves en el "Splendid Theatre"

Gloria Swanson prueba que también ella posee posiciones estatuarias al estilo de Mae Murray

Mañana conocerá Ud. una nueva y deliciosa pose de la Swanson, en esta grandiosa película que será el éxito de la temporada.

IMPERIAL

...amouche", completa en una ...—El éxito de "Scaramouche", ...a maestra de Ingran que ha ...lo rotundamente en los teatros ...os, se acentúa en cada nueva ...ión. Las últimas que se hicie... la sala de este teatro provoca... llenos absolutos y un entu... pocas veces visto entre el pú... este barrio.

...alcula en unas trescientas las ...s que el Domingo no alcanza... ver "Scaramouche" en el Im... por haberse agotado las loca... y en vista de eso se ha re... repetirlo en las dos funciones ..., o sea en especial y nocturna, ...a en cada exhibición.

ODEON

ALMIRANTE BARROSO 768

HOY ESPECIAL y NOCHE

CAMPESINA EN RUSIA... PRINCESA EN AMERICA

MAE MURRAY

ESTRENA EL SPLENDID "MALDAD QUE NOS LLEGA AL ALMA"

...las funciones de hoy, Martes de ...el Splendid, anuncia el estreno ... producción "First National Atrac... que ofrece temas increíbles y ...a cada paso. Se titula esta obra: ...l que nos llega al alma", y está ...tada por el actor Milton Sills, y ...rices Florencia Vidor y Marcial ...

...ovela narra la vida de un ladrón ... purifica por la vida de las trin... Es la héroe de aquellos aciagos ...rmina la guerra y regresa a Amé... ...a nadie se acuerda del valiente ... de antes. Solamente la policía ...erda, pero, como el antiguo la... quien hay que vigilar constante... Inútil es que busque trabajo. Lle... el rostro marcado el estigma de ... están fuera de la ley. Un día ...so. Es una celada que le tiende ...ola esposa. De la cárcel escapa ...samente. En su huída sufre una ...orrorosa que le destroza comple... la cara. Un médico piadoso y una linda enfermita le cuidan. Sana. Y cuando va a mirar en un espejo las huellas que deben haberle dejado las operaciones, no se conoce, es otro. Ya no tiene el rostro del bandido, gastado por vida nocturna; ahora es un hombre de frente despejada, de ojos claros y bondadosos. Puede comenzar una vida nueva, desconocido. Pero está la mujer que lo engañó, su propia esposa.

Pocas cintas poseen un argumento más novelesco que ésta. Todo en ella es cinematográfico, todo es movilidad, sorpresa, emoción. Las escenas culminantes, donde un aeroplano salva al ladrón, levantándolo, por una cuerda, al través de los aires, es realmente asombroso.

"Maldad que nos llega al alma", será estrenado hoy, en el Splendid con un programa especial de música que ha adaptado el maestro Armando Carvajal.

En las funciones de 5.15 y 9.30 P. M., irá el estreno de "Las mujeres primero", película de aventuras hípicas que interpreta Eva Novak.

...NSON Y DALILA" VA HOY EN LOS TEATROS ESMERALDA Y O'HIGGINS

...Teatros Esmeralda y O'Higgins ...an en sus funciones de hoy un ...na extraordinario y a base de ...na producción alemana Ufa de "Sansón y Dalila".

...iversas ocasiones nos hemos ocu... de la superioridad indiscutible ... alemanes para el cine de ra... filosófica, artística o histórica ... prueba de ello, lo tenemos en ...n y Dalila", obra que abarca ...s ramas citadas y que se está ...ndo como película corriente ... en realidad es una super pro..., con la que los yanquis no ha... tenido cómo elogiarlo en su ré... escandalosa y exagerada.

...són y Dalila", es una cinta ar... y cuya tesis descansa en la ...ridad indiscutible de la mujer ...l hombre y en su influencia de... en los destinos de la humani...

... de corte moderno, nos presenta ... los tantos casos y como un detalle de mayor fuerza de sugerencia se aparecen las visiones de la vida de Sansón y de sus amores con Dalila. Estas visiones son una muestra acabada del perfeccionamiento de los alemanes para la reconstrucción histórica. Escenas de una magnificencia única y en donde el detalle histórico está estrictamente ajustado a los cánones; movilización de grandes masas humanas, reconstrucción de soberbios templos y palacios, todo da la idea absoluta de esa época de la historia de la humanidad.

"Sansón y Dalila", está interpretado en sus roles básicos por María Corda, la bella estrella de la Ufa y por el galán Galaor.

"Sansón y Dalila" irá hoy en las dos funciones del Esmeralda y O'Higgins y será acompañado con la hermosísima música de la inspirada producción del gran músico francés, Camilo de Saint Saens, "Sansón y Dalila".

PROXIMOS ESTRENOS

PARAMOUNT LANZA SU SEGUNDA PELICULA EXTRAORDINARIA

...hombre que lucha solo", por William Farnum y Lois Wilson

...ragedia de los celos es terrible ... los celos son injustificados. Es... la frase-resumen de la nueva gran ...ción que la Paramount lanzara ... teatro Victoria con el título de ...mbre que lucha solo", interpreta... el gran actor William Farnum y ...pática actriz Lois Wilson. Las ...s dicen que los hombres celosos ...lerables y sin embargo ellas sue...r las culpables por cuanto la mu...sada debe ser buena y parecerlo, ...ue el marido tenga siempre fe en ..., que es un ingeniero civil (Farnum), y su amigo Bob están enamorados de Marion. Juan cree que el predilecto es Bob y se retira, pero luego se convence de lo contrario y se casa con Marion. Desgraciadamente Juan sufre un ataque de parálisis el mismo día que nace su hija Dorothy. Los negocios van mal y Marión aconseja a Juan que se asocie con Bob, dando así comienzo al martirio de su esposo que no concibe ver juntos a su mujer con su socio.

"El hombre que lucha solo" se estrenará el Jueves en el Teatro Victoria en las secciones especial y nocturna.

T. REPUBLICA

Direc.: MAX GLUCKSMANN

HOY:

Especial y Noche

GENTE RESUELTA Y PICANTE

LA FUNCION BARATA DE MAÑANA EN EL VICTORIA

A pesar de tener una orquesta que por sí sola justifica un precio alzado, el teatro Victoria desea dar funciones que estén al alcance de más personas que las de costumbre, para lo cual dará algunas reprises extraordinarias o estrenará cintas buenas, pero que no están a la altura de las grandes superproducciones a que se dedicará. La función de mañana se hará a tres pesos, con "El café de las almas perdidas", a pedido de algunos habitués. Esta cinta que interpreta Ricardo Cortés, pinta los peligros de una niña en la vida nocturna de Nueva York, y que es salvada por su madre.

LA FINAL DE "FANTOMAS" SE DA HOY EN EL HIPPODROME

La empresa del Hippodrome ha programado para hoy uno de los mejores carnets con motivo de la exhibición de la final de la gran serie, titulada: "Fantomas", que ha marcado un verdadero triunfo para la cinematografía.

El público del barrio Mapocho e Independencia tendrá ocasión de presenciar hoy en las dos secciones, especial, a las 6 1|2, y noche, a las 9 1|2, los últimos episodios de esta soberbia cinta uno de los mayores éxitos de la presente temporada.

Pasado mañana se dará el mayor éxito nacional: "Rayo invencible", de la Coke Films, película hípica, cuya nitidez y acción sobresaliente de sus protagonistas nos demuestra en forma clara los enormes progresos alcanzados en el país por el arte de la pantalla.

TEATRO LIBERTAD

Esta simpática sala ha elegido para su día de moda una de esas cintas que llama la atención no sólo por su título y argumento sino también por sus intérpretes; en esta Margaret Barnay es la protagonista de "París de noche".

"FLOR DE AMOR", DE GLORIA SWANSON, SERA ESTRENADA EN EL SPLENDID EL JUEVES

Pocas cintas han despertado mayor interés que "Flor de amor" la película que se está anunciando para el próximo Jueves, en el Splendid.

"Flor de amor", es una Paramount de lujo, de propiedad de Max Glücksmann, que interpreta la gran actriz Gloria Swanson. Esta cinta, de una delicadeza absoluta, nos narra una historia conmovedora y humana. Es la novela de una mujercita francesa, hija de buena familia, que, por salvar a una hermanita enferma, se ve obligada, bajo el nombre de "Flor de amor" a danzar en un Café Concierto. Un día, el hombre a quien ella ama, sugestionado por las falsas apariencias, la cree mala. Inútilmente, ella le quiere probar su inocencia. Para él no es más una delicada y atrevida flor de amor, nada más.

Desarrolla sus primeros actos en París y el resto en Nueva York, bien puede decir que esta película es el film de Broadway y del Boulevard.

Para su estreno, el conocido Maestro Armando Carvajal está sincronizando un programa especial de música, entre la que descuella los shimmys de mayor éxito actualmente en Nueva York, y el vals "Fleur d'Amour".

"YO MATE...." DE HAYAKAWA

La Empresa Valenzuela Basterrica y Cía., dará a conocer muy en breve una película que actualmente triunfa en los Estados Unidos y Europa. Este film, es la última producción de Hayakawa: "¡Yo maté!",... película en la cual parece haber puesto todo su genio el popular y genial actor japonés.

La película es un romance de amor, pero no ese amor interesado, no solamente en fortunas o bellezas de mujeres: es el interés que pone un hombre en la más absoluta felicidad de la mujer que ama, en el honor, en su dicha eterna sobre la tierra, que nada venga a turbar la paz del alma y del espíritu; es decir, una comprensión del honor tal como los orientales la tienen.

Dentro de este tema vemos una serie de escenas a cada cual más interesante, pero lo que domina la acción de esta película es la profunda emoción que el autor pone en todas sus escenas, en todos los instantes en que interviene el alma, el corazón, el sentimiento.

Esta película ha sido filmada en el Japón y en París, razón por la cual se explica la presencia en escenas que son un exponente lleno de elocuencia de las costumbres de ambos países.

La exclusividad es del Consortium Cinematográfico de Chile.

Programas de hoy

SPLENDID—6.30 y 10.30 P. M.: "Maldad que nos llega al alma", por Milton Sills, Florencia Vidor y Marcia Mannon.

5.15 y 9.30 P. M.: "Las mujeres primero", por Eva Novak.

SALA IMPERIO.—En las dos funciones, "La vuelta al mundo de la Escuadra inglesa" y el film descriptivo del viaje y recepción en Buenos Aires y Santiago del Príncipe de Gales.

CIGARRILLOS VAN DYCK
40 cts. Paq.

ALHAMBRA Y RECOLETA.—En las dos funciones de hoy va "La huerfanita", primeros capítulos de la novela de Luis Feuillade.

ESMERALDA.—Tarde y noche: "Sanson y Dalila", de la Ufa de Berlín.

BRASIL. — Tarde y noche: "Los diez mandamientos", de Cecil B. de Mille.

O'HIGGINS.—Tarde y noche: "Sanson y Dalila", "Mary Gorda" y "Galaor".

SETIEMBRE—Tarde y noche: "Los diez mandamientos", de Cecil B. de Mille.

OLYMPIA. — Tarde y noche, funciones extraordinarias con acto de concierto. Estreno de Pathé-París, "Alba sangrienta", por Paul Hebert y Mlle. Josyanne.

CENTENARIO.—(Av. Centra esq. le Madrid).—Las dos funciones de hoy se harán en este teatro con la hermosa producción de la bella Eyleen Percy, titulada "La alcaldesa", obra Fox de Luxe, en que la protagonista hace su mejor creación.

IMPERIAL. —San Diego.—Hoy "Scaramouche", completa en cada función.

IRIS.—"Zeebrugge", "Risas y Lágrimas", por Betty Belfour y actualidades de la vida de S. A. R. "El Príncipe de Gales".

ELECTRA.—Especial y noche: "Campesina en Rusia... princesa en América", por Mae Murray.

MINERA.—Especial y noche: "Terror", por Perla White y canciones por la Chilenita.

REPUBLICA. — Especial y noche, última función de "Gente resuelta y picante".

MUNDIAL.—Especial y noche, Hoot Gibson en "La hacienda de los espectros", y "Sangre gitana".

COLON—Especial y noche: "Lo que dan las mujeres", y Hoot Gibson en "La hacienda de los espectros".

DELICIAS. — Especial y noche Shirley Masson en "Sólo tú eres mi dueño".

DIECIOCHO—6.30 y 9.30 P. M.: "Trilby", por Andree Lafayete y Creighton Hale.

LIGA DEL TRABAJO.—Tarde y noche: "La casa de la Troya".

AVENIDA MATTA—"Rayo invencible", de Coke.

HIPPODROME CIRCO.—En las dos secciones de hoy, especial a las 6 1|2 y noche, a las 9 1|2 se pasa la final de la gran serial "Fantomas".

FRANKLIN.—Vermouth y noche: "Zeebrugge", "La reina de la fiesta" y "Casi somos ricos".

ODEON.—6.30 y 9.30: "Campesina en Rusia... princesa en América", por Mae Murray y Elmo Lincoln.

POLITEAMA.—Especial y noche, fin de "Gente resuelta y picante".

NOVEDADES—Especial y noche: "Potro de mala cara", por Tom Mix.

AVENIDA.—Tarde y noche: "Barreras llameantes", por Antonio Moreno y Jacqueline Logân.

EL FONDO MORAL DE LA PELICULA "EL SECRETO DE LA MUJER"

La Empresa Valenzuela Basterrica y Cía., ha recomendado la inasistencia a las exhibiciones públicas de la película: "Secreto de mujer", a menores de edad y señoritas. Nosotros creemos que esta recomendación tiene su cierta lógica, pero a juzgar por los tiempos que corren, la mujer debe estar armada desde sus primeros años de la experiencia, único caudal de fuerza que puede impedir una caída temprana de ella.

En la película en referencia hay una historia que se sucede todos los días, que diariamente la lamentamos, que muchos de los que la verán han sido talves protagonistas de ella. ¿Quién no ha visto la tragedia de una muchacha seducida a temprana edad y también las consecuencias de su falta? "En secreto de mujer" apreciamos todo este cortejo de dolores, de tristezas y miserias que sobrevienen después de la falta, cuando el pecado ya no tiene más remedio que la terrible sanción de la sociedad.

La película es de corte moderno, fuerte y crudo a veces; pero una persona sin prejuicios torpes, sin exageraciones de comprensión acerca de la moralidad y sus efectos sociales, puede ver perfectamente esta obra sin ruborizarse, y, al contrario viendo en ella una enseñanza, un verdadero código del honor de la mujer que hay que seguir en todos sus detalles.

La película tiene como intérprete a la inteligente actriz Mae Marsh.

Su estreno se hace dentro de dos o tres días en los teatros Setiembre y Brasil.

SALFEN

Agua purgante suave y buena. Limpia y purifica la sangre. Corrige el intestino. Exija la marca.

LABORATORIO CHILE

EMPLEADO

ayudante oficina, persona joven, activa y seria, necesítase, detalles de ocupaciones y recomendaciones, dirigir:

CASILLA 1529

EMPLEADO

Con conocimientos de Contabilidad y práctica comprobada en cuentas corrientes necesítase. Dirigirse anotando firmas donde ha trabajado sólo por cartas manuscritas.

Cooperativa Ferroviaria de Consumos

CASILLA 4780

...ALOS PARA BANDERA

GRAN SURTIDO

Desde $ 2.50 c|u.

...arraca "La República"

...omeyko 2354.— Teléfono 182 Parque.

BUEN NEGOCIO

Se vende por motivo de viaje a Norte América. Excelente ocasión para un empresario que quiera ganar mucho dinero en una jira. No tiene competidor por ser el primero que ha ideado este nuevo negocio seguro.

Datos hasta el Sábado 12 en el Hotel Europa.

CALLE 21 DE MAYO, DE 10 12.—PIEZA N.o 11

JOSE FARIAS.

Después, Antofagasta, casilla N.o 779.

Semillas

DE ALFALFA DE PROVENCE

Importada de Alfalfa del Huasco, Ray Grass, Lawn Grass, trébol enano, viejo y surtido completo de hortalizas y flores, recién llegadas de Europa.

MORANDE 717

HOY Franklin ZEERBRUGGE

La gran película inglesa de actualidad

HOY -IRIS-

La única que verá el Príncipe de Gales

TEATRO MINERVA

HOY.—HOY

ESPECIAL Y NOCHE

LA HERMOSA CREACION DE GENTIL ACTRIZ PERLA WHITE

TERROR

Sigue el grandioso éxito de

LA CHILENITA

Quien cantará lo más escogido de su repertorio.

-HOY- IMPERIAL

SAN DIEGO

ESPECIAL. — NOCTURNA

LA OBRA COMPLETA EN CADA FUNCION

EL MAYOR TRIUNFO DEL AÑO: 34 EXHIBICIONES HASTA AYER

EL FILM PRODIGIOSO QUE HAN APLAUDIDO YA 50 MIL PERSONAS EN SANTIAGO. LA OBRA PERFECTA DE REX INGRAM.

SCARAMOUCHE

La quintaesencia de la genialidad, de la emoción, de la tragedia. Síntesis de la epopeya revolucionaria de Francia y del espíritu de una época. La biblia de las pasiones humanas.

PROGRAMACION

MIERCOLES: IRIS Y ATENAS

JUEVES: ALHAMBRA, RECOLETA

VIERNES: ALHAMBRA, RECOLETA, MINERVA

UN PROYECTO AD-REFERENDUM PARA UNIFICAR EL FOOT-BALL NACIONAL

LOS CONSEJOS DE LA FEDERACION Y DE LA ASOCIACION DEBERAN REUNIRSE PARA PRONUNCIARSE SOBRE ESTA FORMULA

Entre la Asociación de Football de Chile y la Federación de Football de Chile, representadas por sus presidentes, se ha convenido en las siguientes bases para la unificación del foot-ball, bases que deberán ser ratificadas por los respectivos Consejos de Delegados de ambas instituciones:

1. Para los efectos de las relaciones internacionales, ambas instituciones se refunden en una sola que se denominará Confederación de Foot-ball de Chile, a la cual cederán sus respectivas afiliaciones internacionales ante la Federación Internacional de Foot-ball Association y Confederación Suramericana de Foot ball.

Esta Confederación de Football será regida por un Comité formado: Por el presidente de la Federación, por el presidente de la Asociación de Foot-ball de Chile, y por un neutral, que lo será el presidente de la Corte de Apelaciones de Valparaíso. Esta última designación se hizo previo sorteo entre los presidentes de las Cortes de Apelaciones de Santiago y Valparaíso.

2. Este Comité sesionará en el lugar en que lo acuerden sus miembros.

3. Este Comité adoptará sus resoluciones por mayoría de votos.

4. Los presidente de la Federación y de la Asociación podrán resolver por si solos todas las cuestiones en que estén de acuerdo.

5. Los presidentes de la Federación y de la Asociación podrán delegar sus funciones y atribuciones, en casos especiales, en las personas que crean convenientes.

6. Para todos los efectos interiores, ambas instituciones, la Asociación y la Federación de Foot-ball de Chile, conservan su completa autonomía y organización actual. Las Ligas o Asociaciones que la forman no podrán pasar de una a otra. Las Ligas que se mantienen independientes deberán solicitar su ingreso a la Asociación o la Federación antes del 1.o de Enero del año próximo venidero.

7. Los clubs y jugadores podrán trasladarse de la Asociación a la Federación y vice versa, sólo después de un año de receso a contar del término de la úlimta temporada en que hubiere actuado. No se tomará en cuenta para los efectos de este receso, el tiempo en que el club o jugador hubiere estado sufriendo un castigo.

8. Sólo se admitirá la incorporación de nuevas Ligas, en las ciudades donde no existen actualmente. Estas Ligas podrán ingresar libremente a la Asociación o a la Federación.

9. Ninguna Liga o Asociación que actualmente tenga en sus registros más de diez clubs podrán aceptar el ingreso de nuevos clubs. Las Ligas que cuenten con menos de diez clubs, podrán admitir nuevos clubs sólo hasta enterar esa cantidad.

10. Se acuerda amnistía general para todas las personas y clubs que actualmente estuvieren castigados por cualquiera de las instituciones pactantes. Los futuros castigos serán respetado, como propios, por ambas instituciones. Para este efecto, se comunicarán recíprocamente los castigos impuestos. Aquellos jugadores que en la actual temporada hubieren actuado en los clubs de la Asociación y de la Federación, se entenderá que quedan incorporados definitivamente a aquell.. institución en que hubiere jugado por última vez antes de la fecha de este pacto.

11. El Comité de la Confederación Chilena de Foot-ball tendrá dos secretarios nombrados uno por la Asociación y otro por la Federación. Las actas y demás documentos se extenderán por duplicado, llevando un libro y archivo especial cada secretario. Si estos secretarios fueren remunerados, cada institución pagará a su secretario.

12. Las utilidades que se obtengan en los campeonatos internacionales celebrados por cuenta de la Confederación, o competencias nacionales organizadas de acuerdo entre la Federación y la Asociación, serán repartidas entre ambas por partes iguales. En la misma forma serán hechos los gastos comunes que origine el funcionamiento del Comité.

13. En ningún caso autorizará el Comité partidos con instituciones que no tengan las mismas afiliaciones internacionales. La entidad que infrinja esta prohibición quedará de hecho eliminada de la Confederación.

14. El Comité dictará los reglamentos que crea necesarios para su funcionamiento.

15. Las subvenciones fiscales o de otro orden que se obtengan para el foot-ball nacional serán también repartidas por partes iguales entre la Asociación y la Federación.

16. La Confederación será representada ante la Confederederación Deportiva de Chile por el presidente de la Federación de Foot-ball de Chile o la persona que éste designe.

17. En la formación de los equipos internacionales, los presidentes de la Federación y de la Asociación están facultados para hacerse asesorar por una persona, que tendrá sólo derecho a voz.

18. Ratificado que sea este pacto por los Consejos Superiores, será comunicado al Presidente de la República y al presidente de la Confederación Deportiva de Chile, a fin de que se incorpore a la Confederación de Foot-ball de Chile como miembro de ella, única representante del foot-ball nacional.

Esta acta se levanta por duplicado y, para constancia, firman, junto con los presidentes de la Asociación de Foot-ball de Chile y la Federación de Football de Chile, los miembros de los respectivos directorios presentes al acto.

Santiago, 6 de Setiembre de 1925.

(Firmados): **Serafín Guerra, Carlos Cariola, Dr. Carlos Aguirre, Serafín Soto, Tomás Olivos, J. Müller, Alberto Ruiz, A. Sabugo, G. Bobilier y J. Schiaccaluga.**

La Liga Comercial de Iquique vence ayer a la Asociación Valparaíso

Ayer se verificó en el Estadio Ferroviarios del vecino puerto este importante entreciudades, que sirvió de base para demostrar la espléndida preparación del elenco nortino, el que venció por un tanto contra cero, colocado en el primer período.

La cuenta baja se debió principalmente a la brillante labor del arquero de la Asociación Valparaíso: Tourrel, el que logró detener además un puntapié penal

La delegación visitante llegará hoy a esta capital por el ordinario que arriba a la Estación Mapocho a las 6.20 P. M.

Se medirá el Domingo con Santiago unido.

FOOT-BALL

La comida de los árbitros

En medio de un ambiente le sana alegría se verificó antenoche, en la pensión Los Sports, la comida que anualmente realizan los componentes de la Asociación Atlética de Chile, sección Santiago, como término a la reunión deportiva celebrada en su honor todos los años.

No menos de cincuenta comensales tomaron colocación en la mesa, notándose la presencia, además del Directorio, de varios invitados, entre los que anotamos a los señores Ricardo González Aguirre, de Valparaíso, José Rossetti, José Ghiard, P. Gutiérrez, A. Faisetti y varias otras personas de destacada actuación en el deporte local.

La comida trascurrió en medio de general camaradería, contribuyendo a su mejor éxito las jocosas parodias e imitaciones de Pedro J. Malbrán y las no menos catastróficas de Oscar Olivares.

Se formularon fervientes votos de confraternidad, tanto de parte del presidente de la institución señor Alberto Parodi, como del señor González Aguirre, a nombre del Wanderer del vecino puerto; Luis Roatti por el Audax Italiano, y otros.

AUDAX ITALIANO INFANTIL (1) LA CRUZ (0). — El Domingo pasado se llevó a efecto esta partida en competencia por la segunda serie A de la Liga Infantil, venciendo el elenco Italiano por el score mínimo.

ASOCIACION DE FOOT BALL DE SANTIAGO. — El Directorio de esta colectividad celebrará esta noche, a las 9, la sesión ordinaria que debía haberse verificado ayer y que, por ser día festivo, hubo de postergarse.

EL CAMPEONATO INTERNO EN LOS DIAS DE FIESTAS PATRIAS.—En los días de fiestas patrias, la Liga Nacional jugará un campeonato interno entre los clubs afiliados a sus registros en competencia por un trofeo donado por "La Nación".

La competencia es para todos los clubs de la Liga que qieran participar. Las inscripciones son gratuitas y se reciben diariamente en la secretaría, fijándose como último día para recibirlas el Sábado próximo.

Las bases son las siguientes:

1.o Inscripción libre. — 2.o Podrán intervenir en este campeonato todos los jugadores que se encuentren inscritos hasta el día 12 del presente, previa firma de un formulario. El jugador deberá continuar jugando por el club inscrito, en la competencia oficial.

3.o Cada club deberá acompañar una lista con el nombre y firma del jugador.

4.o En caso de reclamo, deberá comunicarse inmediatamente de terminado el partido al referee o director de la cancha. La Comisión tomará conocimiento de él y lo fallará al momento.

5.o El campeonato será por eliminación.

6.o Se jugarán dos tiempos de quince minutos cada uno. En caso de empate se definirán al primer goal. Si aún persistiera el empate se jugará al día siguiente con los mismos jugadores que intervinieron el día anterior.

LIGA INFANTIL DE FOOT-BALL. — El Consejo de esta institución se reunirá hoy, a las 9 P. M., en Rosas 1022 y el Directorio lo hará a continuación.

—Se ruega a los clubs que cuanto antes envíen una lista detallada de las partidas que hayan jugado hasta hoy cada uno de los equipos, a fin de comparar los datos de los clubs con los de la Liga y proceder a la confección de un calendario especial para no entorpecer la Competencia.

—Se hace presente a los clubs que deben enviar informes de partidos a las sesiones de los días Martes; si omitieren este trámite serán multados, y siempre deberán enviar los informes dentro de los 8 días siguientes para no incurrir en una nueva falta.

Partidos que se jugarán el Domingo próximo:

I Serie A. — Germinar con Morning Star, Ferroviarios con Teniente Godoy, La Cruz con Wanderer, Maestranza con Barcelona, 11.o de Mayo con Guacolda, Huracán con Fundición Libertad.

I Serie B. — Magallanes con Bolsa de Comercio, Uruguay con Ciclón, Morning Star con Vista Hermosa, Camilo Henríquez con Boca Juniors.

II Serie A. — Magallanes con La Cruz, Santiago con Wanderer, Juan N. Frías con Ferroviarios.

Serie B. — 5 de Abril con Germinar, Guillermo Guzmán con Unión Deportiva Española, Ricardo Lyon con Chilenito, Britania con Wanderer.

III Serie. — Magallanes con Galvarino, Santiago con Maestranza, Unión Deportiva Española con Wanderer, Chilenito con Germinar, Vista Hermosa con Gmo. Guzmán.

BADMINTON F. C. — El próximo Viernes celebrará junta general de socios esta institución para elegir presidente y para otros asuntos de importancia.

Esta junta general se efectuara en la secretaría del Club de Empleados de Bancos, San Antonio 359, a las 9 A. M.

COMPRE Ud.

sus sombreros en la Fábrica Nacional de Gorras y Sombreros, Delicias N.o 2636, frente a Libertad.

Sucursales SOMBRERERIAS ROSENBLITT

Puente N.o 616, Delicias N.o 2818, San Diego 1140, San Diego 2007.

NAHUM ROSENBLITT

EXCURS

La excursión

y La Dehesa

POR EL CAMP CURSIONISMO

Con todo éxito de Excursionis el Domingo 6 del sión al cerro sa, por el Camp nismo de Prim la Federación Exploradores de cinio del Touring

A pesar de la partieron diez 7. 3|4 A. M. desd ciendo el siguien Leones (Secc. Exp cito), Vitacura, de Carabineros), Lo Recabarren, Corredores y la tros). Sirvió de punto el señor

El regreso se (control del señor ministrador de la sa). Cuesta lo Clelito, Vitacura

Total del recor puto de la Secre Club, 38 kilómetros metros.

Se llegó en a las 9.30 P. M.

ATLETISMO

LOS TRAMOS FINALES DE B DEL CAMPEONATO ES

SE VERIFICARAN HOY EN LOS CAMPOS DE ÑUÑOA

Durante todo el día de hoy, se realizará en los campos de sports de Ñuñoa, el programa de la serie B, que correspondía realizar el Martes pasado, de la lluvia.

Para los diver tos, esta etapa una importancia cómputo de las das es estrecho, del programa, resultados.

EL PRO

Damos a contin ma de pruebas y den.

En la

9 A. M. Lanzam
9.20 A. M. Semi metros planos.
9.40 A. M. Series planos.
10 A. M. Series llas.
11 A. M. Semi tros vallas.

En la t

2 P. M. 200 metr
2.30 P. M. Salto pulso.
3 P. M. Final llas.
3.30 P. M. Lanzam
4 P. M. Final nos.
4.30 P. M. Salto
5 P. M. Posta tros.

El valor de las sesenta centavos de un peso en la

EN CASO D

Si en la mañan tiempo reinante via, el torneo se do postergado has en su sesión de directorio.

Se ruega a las ron nombradas sirvan asistir hoy pruebas.

CICLIS

MUNDIAL CLUB mo Domingo los organizan una vela sical, con que ina social en calle San 310. Además, se le nifestación a su señor Amadeo Pére da de soltero.

Para el acto lite cuenta ya con la artistas y excelen conjuntamente con una buena orquesta.

Habrá baile para milias especialment minado el acto, se da en honor del rez N.

Serán especialmen esta simpática honorarios, dirigen sas ramas deportiv de la prensa.

ATLETI

EL TORNEO D DEL PROXIMO D Domingo, en el Esta nes, se efectuará tismo que organiza Cross y Atlético

Este torneo servir los méritos de los vendrán en el camp ya que todos están riguroso entrenami

La comisión de hoy, a las 6.30 P. tarfa de la dirigen los handicaps y este torneo.

CITACIO

CLUB CICLISTA Cita al Directorio 9 P. M., en la secre

CLUB CICLISTA Cita al Directorio 8.30 P. M., en el bre.

CLUB CICLISTA Cita a junta general 9 P. M. en el local Tabla: Elección ante la Unión Cicli

CERPO SANTIAGO hoy, a las 9.30 P. M. ría a la comisión fin de proseguir gramma de excursion cuerpo se presentará Tauring Club de Ch

MAGALLANES F. rio para hoy, a las local de costumbre.

EVERTON F. C. — ra hoy, a las 8 P. Prat 1489.

LIGA SANTIAGO BALL. — Cita al hoy, en el local y tumbre.

NEU é la si os sentís fatiga ó por trabajo int tomad la NEURIN Su acción calmante fensiva y tónica sueño natural, repara La "NEURINA" previene: Insom tenia, Neuralgias, tud, Ideas triste Tics nerviosos, la edad crítica, Convulsiones de Lab. Gendería, 2 En toda buena

ALMORRANAS DES requieren un trat so. EL UNGUENTO remedio más efica hasta el día, para las Almorranas con picazón o cajitas bastan.

ALMACENES DE LA FABRICA DE CATRES
Esa es

LA FABRICA DE CATRES

QUE EN HOMENAJE AL FAUSTO ACONTECIMIENTO QUE SIGNIFICA LA VISITA DE VUESTRA ALTEZA, HA RESUELTO BENEFICIAR A SU CLIENTELA CON IMPORTANTISIMAS REBAJAS DE PRECIOS EN TODAS SUS MERCADERIAS.

ALAMEDA esq. AV. ESPAÑA

SPORT: A media d eltas, en $ 3 ISETAS ldo jersey los los co $ 5 MENAJE VICIOS d s en Alpa l blanco inalteral chillos "S acha m ichones n nedores, 1 s, 12 stre, 12 t cuchillos aritas pa juego . VICIOS istal, mod n", compu copas no, 12 v orto y juego . VICIOS de semi inglesa c ra 12 per s las pl ete dor rdes fes juego d GOS pa rio de fie do, tama todos mpletos: lavatorio ente, y n tapa y 1 esco ego . . . SANITA VATORI oza ingle taza o para agu güe y pit ados ECUSADO inglesa pondiente ccesorios y asient EN ÑA VEST yel fon lista par a 9 ras VEST cot cos de niñ año EN BOM trico mod ra 11

¡15 AÑOS DE VIDA EN CHILE!

Gath & Chaves

CELEBRA TAN IMPORTANTE ACONTECIMIENTO CON UNA

(MARTES 8 A

GRAN SEMANA ANIVERSARIO

SABADO 12)

Fijando **PRECIOS MUY BAJOS** a una selección de artículos nobles en todos los **Departamentos de la casa.**

SPORT:

A media de algodón, con
eltas, en varios colores,

$ 3.75

ISETAS para foot-ball,
ido jersey punto inglés,
los los colores, a

$ 5.75

BLOCK "PETIT", 80 hojas rayadas, tapa secante, a

$ 0.60

BLOCK "Réclame", 80 hojas rayadas, papel extra superior,

$ 1.25

SOBRES inviolables, fondo litografiado, el ciento

$ 1.50

TINTA AZUL NEGRA Gath y Chaves, frasco de 1|8 litro, a

$ 0.70

LAPICES "Rubens", fabricación alemana, mina negra, muy buena clase, doc.

$ 2.00

EN PERFUMERIA:

EXTRACTOS DE COTY, en los perfumes L'Origan, L'Or y París, a.

$ 29.50

AGUA DE COLONIA", CORDON ROUGE de Coty, a

$ 22.50

POLVOS de Coty, perfumes surtidos, a

$ 7.20

EN BLANCO:

TOALLAS afelpadas blancas, calidad superior, tamaño muy grande, a

$ 5.80

SERVILLETAS para comida, en rico damasco milanés, a

$ 2.25

BATAS de baño en género esponja blanco con cuello vuelto y capuchón, en todos los tamaños, a

$ 39.50

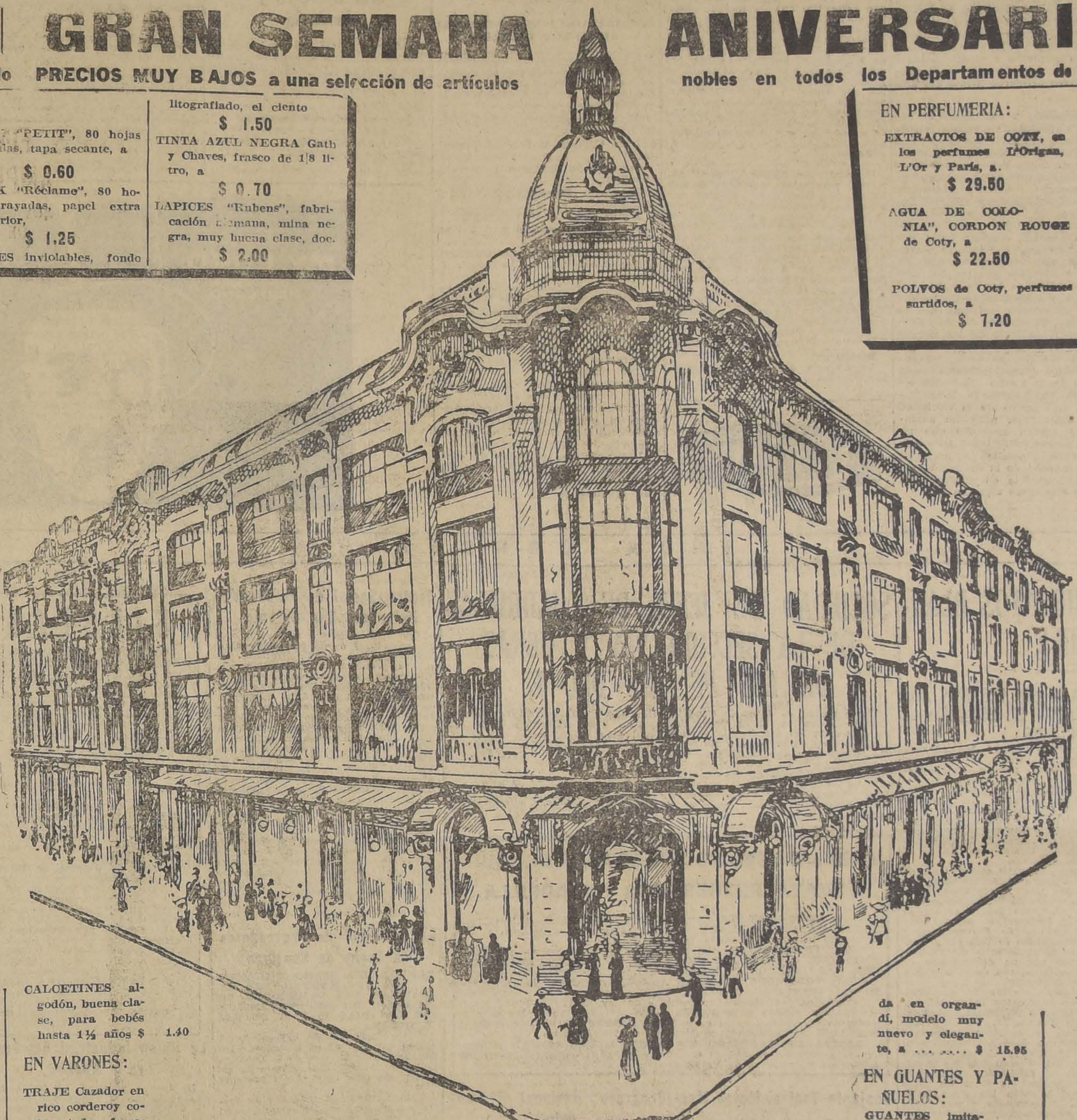

MENAJE

VICIOS de cu ier-
s en Alpaca (me-
l blanco garanti-
inalterable) con
chillos "Sheffield"
acha marfilina,
mpuestos de: 12
cheras mesa, 12
nedores, 12 cuchi-
os, 12 cucharas
stre, 12 tenedores,
cuchillos y 12 cu-
aritas para café,
juego ... .. $ 225.00

VICIOS de medio
istal, modelo "Ba-
n", compuestos de
copas agua, 12
no, 12 verdes, 12
oporto y 12 licor,
juego ... .. $ 52.50

VICIOS para me-
de semi-porcela-
inglesa completos
ra 12 personas, to-
s las piezas con
ete dorado a los
rdes festoneados,
juego de 83 pie-
s ... ... $ 235 00

GOS para lava-
rio de fierro enlo-
do, tamaño gran-
, todos decorados
mpletos: 1 jarro,
lavatorio, 1 reci-
ente, y bacinica
n tapa y jabone-
y 1 escobillera, el
ego ... . $ 69.50

SANITARIOS:

VATORIOS PEDESTAL
oza inglesa blanca "Iwy-
, taza ovalada, con lla-
para agua fría y caliente,
güe y pitón de bronce ni-
ados $ 370.00

XCUSADOS silenciosos de
inglesa blanca con su co-
pondiente estanque de loza
ccesorios de bronce y co-
y asiento doble, borniza-
a $ 298.00

EN JUGUETERIA:

MUÑECOS y animalitos en la mejor goma colorada, inalterable, diversas figuras, a ... ... $	2.95
SERVICIOS de loza, inmensidad de modelos, desde .. .. $	2.90

EN VALIJERIA:

PERCHAS niqueladas, modelo plegable, a $	1.75

EN TAPICERIA:

ALMOHADONES muy originales en fondo negro con relieve de diversos colores, altamente decorativos y recibidos recientemente de la India, a ... ... $	9.90
CARPETITAS para mesitas de centro, haciendo juego con los almohadones. $	6.60

EN COMESTIBLES:

ACEITE extra fino puro de Oliva, marca Gath y Chaves, lata de 1 kilo ... $	6.95
TE especial de Ceylan, calidad extra fina, marca Gath y Chaves, lata de 230 gramos ... ... $	4.25
AZUCAR F. J. R., de La Viña del Mar, cajón de 23 kilos neto ... ... $	26.50
SARDINAS españolas en aceite de Oliva, recién recibidas, lata ... ... $	1.90

EN CONFECCION NIÑAS:

VESTIDOS en viyela de algodón, fondo blanco a listas de color, para niñitas de 2 a 9 años, primeras medidas.. $	14.50
VESTIDOS en tricot de lana, blancos y en colores de moda, para niñitas de 2 a 8 años, desde.. $	27.50

EN LENCERIA NIÑAS:

BOMBACHAS en tricot de algodón, modelo nuevo para bebés hasta 1 1|2 años ... $	3.90

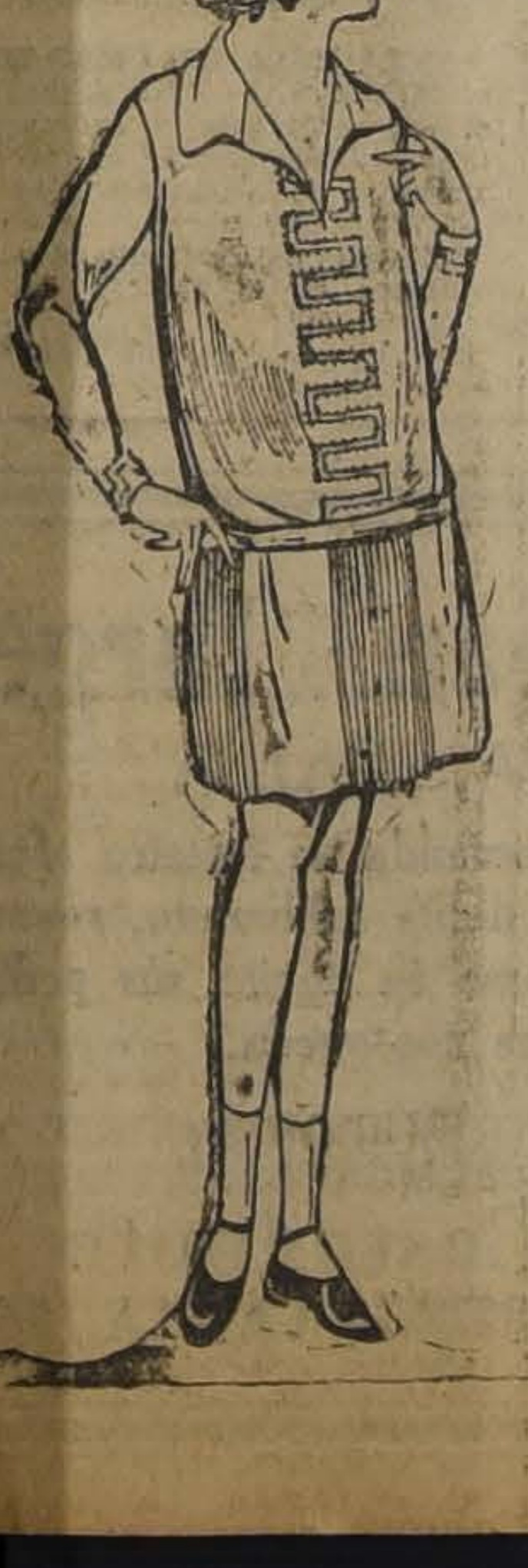

CALCETINES algodón, buena clase, para bebés hasta 1½ años $	1.40

EN VARONES:

TRAJE Cazador en rico corderoy color, todo forrado, para años 7 a 14; cualquier edad. . . . . $	52.50
TRAJE Marinero en fina sarga azul marino, de pura lana, cuello y puños en dril azul bordado en la manga, para años 2 a 11; cualquier edad $	75.00

EN BONETERIA NIÑOS:

DELANTAL-PANTALON en buen céfiro, variedad de colores, para niñitos de 2 a 4 años, a ... .. $	4.95
CAMISA Sport en bramante de buena calidad, medidas 30 al 35, a $	7.90

EN ZAPATERIA:

ZAPATILLAS de cabritilla negra o zapatoncito de cabritilla color, saldo de medidas a ... ... $	9.90
UN SALDO de zapatoncitos en charol o cuero negro, medidas 17 al 18, a ... $	7.90
ZAPATONES en gun-metal color, estilo americano, con taco francés de suela, especial para jovencitas, a $ 24.50, en negro, a. . . . $	72.50

EN SEDERIAS:

CREPE de Chine, pura seda, calidad muy fina y tupida, espléndida colección de colores, especial para vestidos de fiesta y calle, doble ancho, metro ... ... $	24.50

TOILE del Japón, rayado, pura seda; artículo muy práctico, lavable especial para vestidos plisados y combinaciones, ancho 80 ctms. el metro ... $	23.80

EN TEJIDOS:

VELOS impresos en gustos de rigurosa moda, extensa variedad en dibujos y colores, tinte firme, el metro .... $	1.90
CREPE impreso, muy bonitos dibujos, excelente calidad, colores firmes, gustos variadísimos, el metro .. .. . $	2.50

EN PAQUETERIA:

CARTERAS de aguas inglesas, completo surtido, a $	5.40
CAJITAS con 100 horquillas rubias de ilusión en tamaños surtidos, la caja .. .. $	0.90

EN CINTAS Y PARIS:

TUL de algodón, punto griego, ancho 90 ctms., el metro ... . $	2.50
TUL Mosquitero, ancho 220 ctms. el metro .. .. $	8.50
CARTERAS de piel imitación marroquí, tipo Gath y Chaves, con espejito y cisne, varios colores, a $	7.50
CARTERAS de piel imitación lagarto, con espejito interior, a . . $	9.80

EN MODAS:

HORMAS para niñas, varios modelos, a ... . $	12.90
GRAN surtido en hormas para señoras, modelos muy nuevos, desde ... ... $	18.90

EN CONFECCIONES:

VESTIDOS en popelina de lana, variedad de modelos y colores de moda ... ... $	98.00

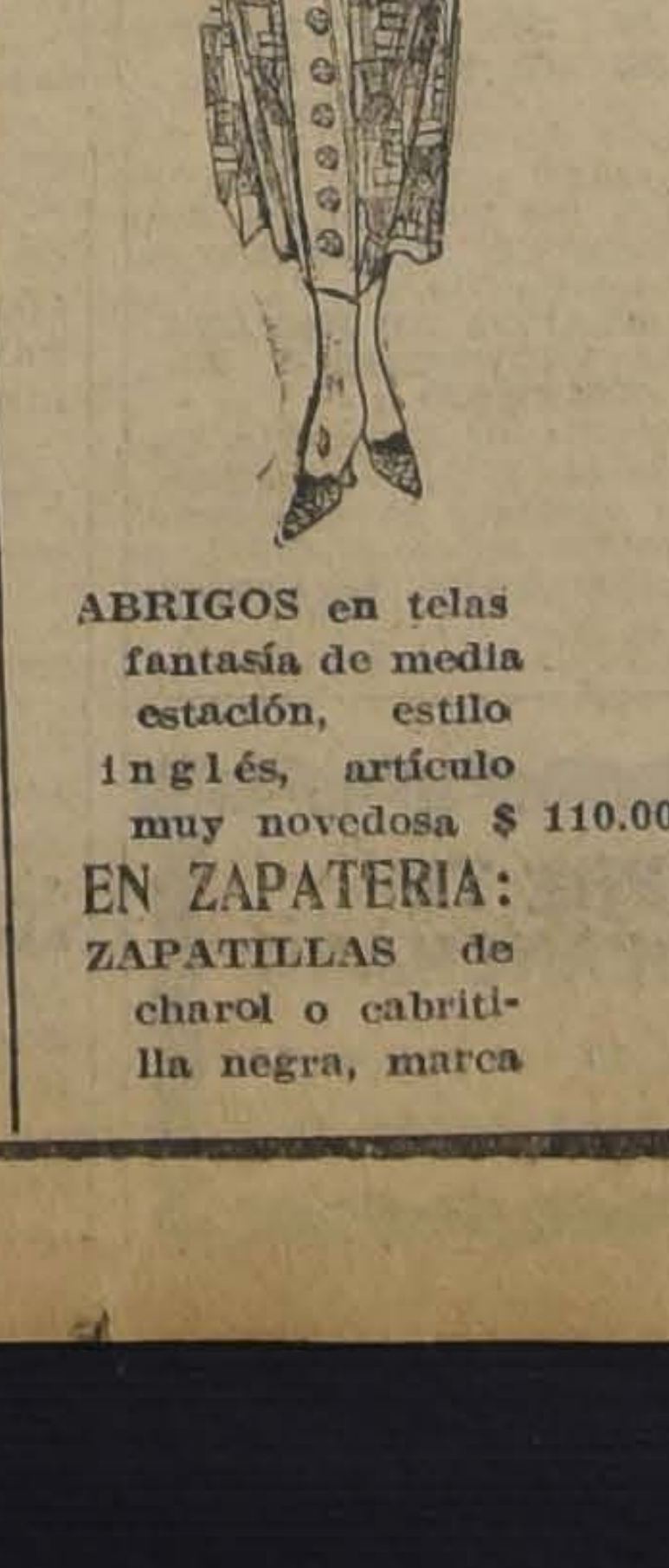

ABRIGOS en telas fantasía de media estación, estilo inglés, artículo muy novedosa $	110.00

EN ZAPATERIA:

ZAPATILLAS de charol o cabritilla negra, marca "Elite", con taco Luis XV, varios modelos, a ... $	32.50
ZAPATILLAS de gamuza negra o café, marca "Elite" con taco Luis XV, varios modelos, a ..... $	49.50

EN BONETERIA:

MEDIAS de seda lisas, en todos los colores de última creación, el par. . . . . $	3.95
CAMISAS en jersey de algodón, en colores rosa, celeste, lila y blanco .. ... $	4.50
CALZONES en jersey algodón grueso con elástico en la cintura y en las piernas, a.. $	8.50

EN ROPA BLANCA:

CAMISAS y calzones en buena tela lavada, con adornos de calados a máquina, a .. $	3.80
CAMISAS de noche en buen toile forma kimono, a $	12.90

EN LUTOS:

DELANTALES en rica batista y percal negro, lavables, con cuerpo y mangas, todos los talles, a .. $	19.95

EN BLUSAS Y BATAS:

DELANTALES en género de algodón, varias clases, todos los talles ... . $	3.75
UN SURTIDO de blusas de franela de algodón, todos los colores y talles ... . $	9.50
BATAS forma vestido en muselina pintada, adornada en organdí, modelo muy nuevo y elegante, a ... . $	15.95

EN GUANTES Y PAÑUELOS:

GUANTES imitación gamuza, color fantasía, el par $	10.90
PAÑUELOS de algodón, dibujos y colores surtidos, la doc. ..... $	10.80

EN CORSES:

FAJA en rico coutil, largo de caderas, talles 60 al 80, a ... .. $	11.50
SOSTEN-SENOS en brillantina, modelo muy práctico ... ... $	5.50

EN SASTRERIA:

TRAJE casimir inglés, pura lana, especial para media estación, colores, dibujos y modelos de gran moda, precio especial para esta semana ... . $	135.00

EN CORBATERIA:

CORBATAS "Colmarín" fantasía, gustos de gran moda, a ..... $	1.90
TIRANTES elástico, fabricación francesa, calidad insuperable . $	2.90

EN SOMBRERIA:

CANOTIER "Gath y Chaves", de paja rustic fantasía, artículo elaborado especialmente para nuestra casa, a ... $	17.50
CANOTIER "Borsalino" de paja, fantasía realzado con guarniciones de gran lujo, en modelos de moda, a .. .. $	19.50

EN CAMISERIA:

CAMISA de céfiro especial, con puños dobles y un cuello, colores a rayas a ... .. $	13.90

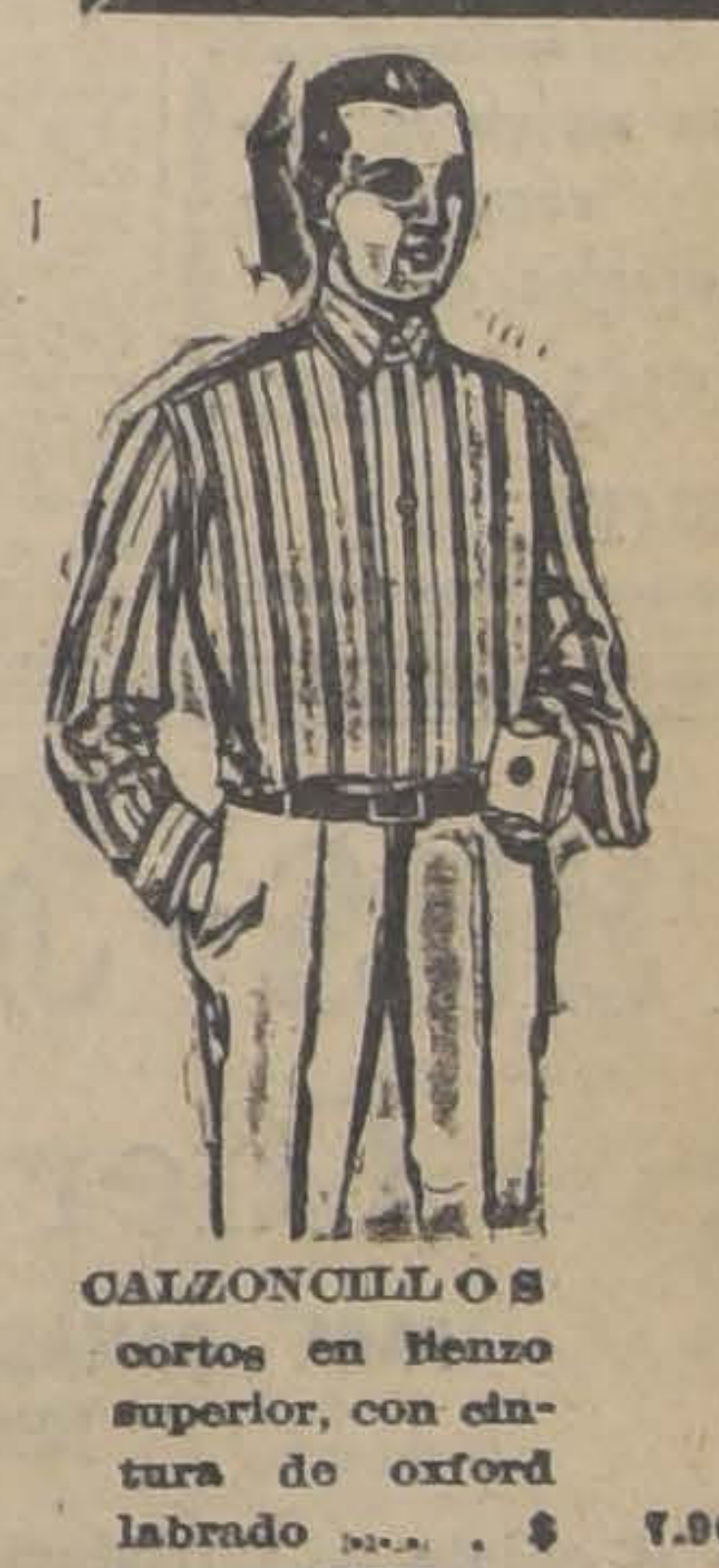

CALZONCILLOS cortos en lienzo superior, con cintura de oxford labrado ... . $	7.90

EN BONETERIA:

CALCETINES de hilo de Escocia, tejido muy fino, colores lisos, tonos variados, el par ... . $	5.90

EN ZAPATERIA:

ZAPATON de gun metal negro o de color, surtido de medidas, a. . $	31.00
BOTIN de gun metal, negro o de color, o en cabritilla negra . $	32.50

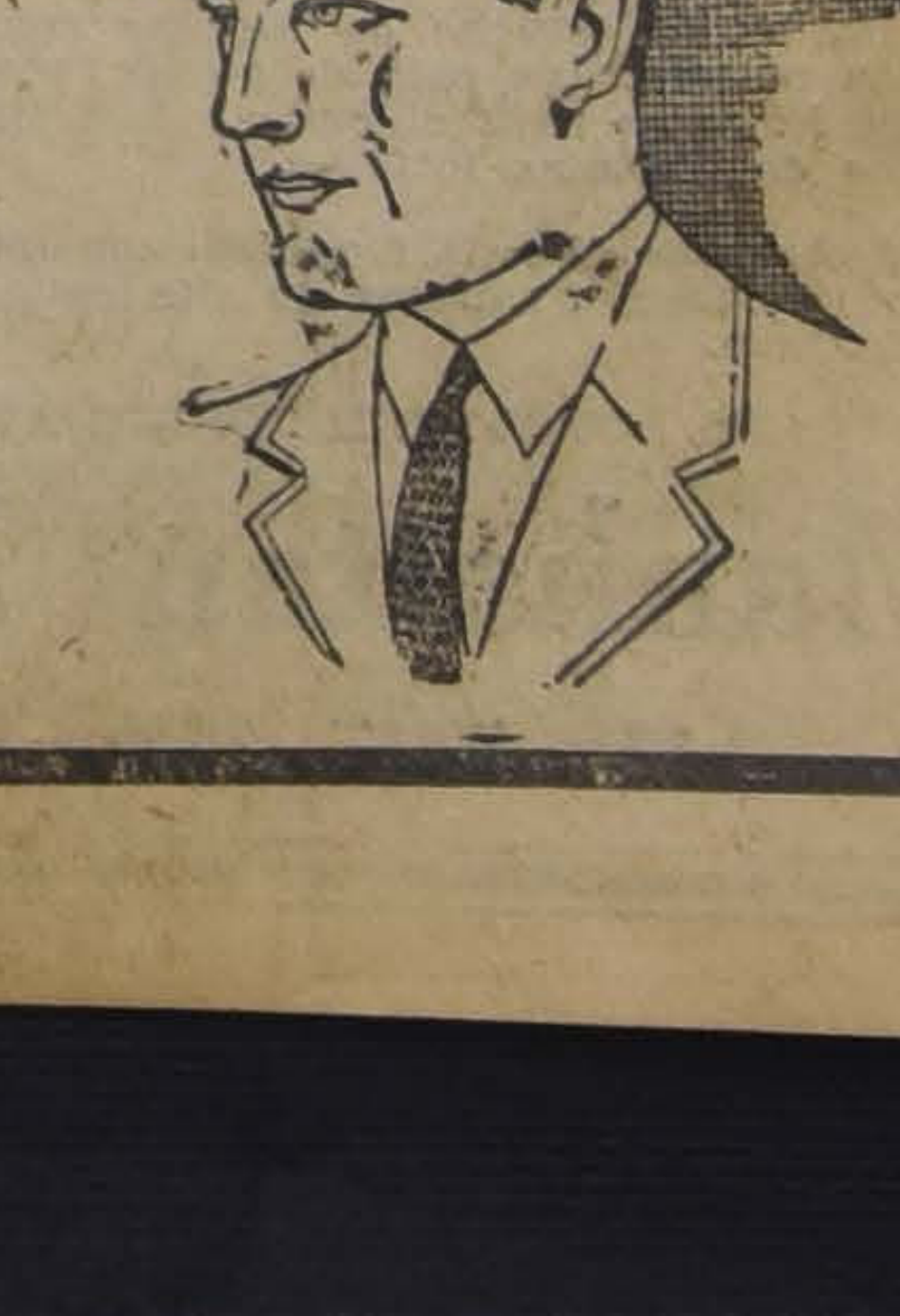

LAS FIESTAS DE LA PRIMAVERA

SERAN ORGANIZADAS POR LA FEDERACION DE ESTUDIANTES SECUNDARIOS Y LA ASOCIACION DE PROFESORES

Lo mismo que en años anteriores, ya han empezado los estudiantes a iniciar los preparativos para la celebración de las Fiestas de la Primavera.

La disolución de la Federación de Estudiantes de Chile y la falta de otro organismo estudiantil que tomará la dirección de estas festividades, han hecho que dos instituciones, la Federación de Estudiantes de Instrucción Secundaria y la Asociación de Profesores, tomen a su cargo, por este año, la organización de estas simpáticas fiestas.

Al efecto, en la mañana de ayer se reunieron las comisiones nombradas por ambas colectividades y tomaron interesantes acuerdos relativos a este asunto.

Desde luego, se resolvió quitarle a esta fiesta todo carácter mercantil a fin de que puedan participar en ellas el mayor número de personas.

CITACION PARA HOY

Esta tarde, a las 5 P. M., se reunirá nuevamente la comisión organizadora, en Rosas 1022. Se encarece la asistencia.

Universidad Popular Lastarria

Hoy tendrá lugar la clase de Psicología, dictada por don Eduardo Barrenechea.

Local: Universidad de Chile.
Hora: 9 P. M.
La entrada es libre.

$ 180

Es el valor de un TERNO de vestón cruzado, con un rico pantalón de fantasía

SASTRERIA
ECHAURREN 10

Sociedad Profesores de Instrucción Primaria

El Domingo último celebró sesión de asamblea General la Sociedad Profesores de Instrucción Primaria con numerosa asistencia de socios. El vice-Presidente, don Moisés Beas y el Tesorero señor Ramón Luis Ortúzar detallaron la labor de la Institución y el movimiento de fondos, respectivamente, durante los tres primeros meses del año social.

Se procedió a reintegrar el Directorio resultando elegidos: el señor Maximiliano Fuentes Mujica para Presidente con la casi unanimidad de votos y por mayoría reglamentaria, directores las siguientes personas: Señora Herminia Machuca de Alessio y señorita Sara Reyes Ch., por dos años y la señorita Lilia López y los señores Arturo Besoaín, Augusto Lohr, Isidoro Cisternas y Rindolfo Barra por un año respectivamente. Se trataron diversos asuntos de interés general para los asociados como la nueva Sección de Cooperativa de Consumos, reforma de los Estatutos, adquisición de propiedades, funcionamiento de las Escuelas Nocturnas José B. Suárez y Brígida Walker. Se dejó constancia, en una formal protesta de la actitud de un grupo de socios disidentes que, tomando indebidamente el nombre de la Sociedad hacen citaciones, parodian asambleas y toman acuerdos que no tienen ningún valor legal. El nuevo Presidente, procederá a normalizar la marcha de la Sociedad a la brevedad posible en conformidad con los Estatutos vigentes.

JUEGOS FLORALES EN RENGO

Los estudiantes de Caupolicán han continuado con entusiasmo los preparativos para los Juegos Florales que durante las fiestas patrias se realizarán en la ciudad de Rengo.

Está organizándose la velada en que se dará lectura a los trabajos premiados en el certamen literario que se verificó bajo los auspicios del Centro de Estudiantes de Caupolicán. En breve el jurado discernirá los premios.

Para los distintos temas del Certamen se han recibido los siguientes trabajos:

Prosa:

Mensaje, por Optimista; En vísperas, por Cruz Sol; Encanto, por Bac Espachil; Era un caso fatal, por Pepe Boscan; Aquel mendigo, por Algarrobo; Páginas de un Pusilánime, por Vargas Bruna; El sueño del pasado, por Sylvia; El primer libro, por María Elena; Una lección de amor, por Austral; Páginas de un epiléptico, por Juan Sorel; A la juventud, por Mascarita; Del campo, por Huasito; Historia Triste, por San Fernando; La Confesión, por K. Brito; Ruinas, por Estudiante; Otoñales, por Julito; Un rasgo de amor filial por Modesto del Campo.

Verso:

Oriental, por Labor Vincit; Almagro, por Scaut; Poemas de los Lirios, por Cow Boy; Soledad por Juan de Terdis; Visión, por Alicia Rubé; Las Abejas, por el Caballero de Campo Verde; Eras como los vientos, por Buen Simeón; Los poemas de las Lágrimas, por Píndaro; A Helena y otros, por Racsó; El Molino viejo, por Argos; Sonetos, por Bac Espachil; Soneto, por Rengo; Sonetos por el Caballero de la Noche; Poema vulgar, por Maulén; Claridad, por Sereno; Inquietudes, por Lisandro; Las rosas del mal, por Galileo; Poema campestre, por Torcuato; Tristezas, por Gregorio;

Histórico:

La historia del Liceo de Rengo, por Subersó.

Litin

EL NUEVO DIRECTORIO DEL INSTITUTO DE INGENIEROS DE CHILE

Presidido por su vice-Presidente, don Camilo Donoso y actuando de secretario don Ernesto Lezaeta, celebró su última sesión ordinaria el Instituto de Ingeniería, con el objeto de elegir el Directorio que regirá sus destinos por el período de un año.

Leída por el señor Presidente la memoria anual y aprobados el Balance y presupuesto, se procedió a elegir directorio, resultando elegido el siguiente por la unanimidad de los asistentes:

Presidente, señor Camilo Donoso; vice-Presidente señor Rodolfo Jaramillo; Secretarios señores Ernesto Lezaeta, Francisco Cruz A. Directores: señores Eduardo Aguirre, Carlos Allende, Manuel Almeyda, Miguel Concha, Rubén Dávila, Carlos Hoerning, Gustavo Lira, Leonardo Lira, Juan A. López, Francisco Leighton, Francisco Mardones, Walter Müller, Marcos Orrego, Ramón Salas Edwards.

Campeonato de Ajedrez de la Colonia Israelita de Chile

ORGANIZADO POR EL CENTRO JUVENTUD ISRAELITA

De acuerdo con los reglamentos que rigen este interesante torneo, se verificó ayer el primer sorteo de la serie A y el resultado de él fué el siguiente:

Miguel Schweitzer v. S. Turteltaub;
León Cardoso v. Samuel Turteltaub;
Segismundo Rottman v. Marcos Charnes;
Bernardo Rosenzuaig v. Israel Drapkin.
Naum Sinay v. M. Lijavetzky;
Abraham Drapkin v. Felipe Weinstein;
Jaime Barabach v. León Fliman
Leo Borax.

Estas partidas se verificarán en la secretaría del Círculo Israelita, San Diego 1130, de acuerdo con las fechas que fijarán oportunamente los señores Arbitros Generales y que serán comunicadas a las partes interesadas a la brevedad posible.

Respecto a la Serie B. se nos encarga comunicar que se cerrará el Miércoles 9 a las 12 M. verificándose el primer sorteo el mismo Miércoles a las 7 P. M. en la secretaría del Círculo Israelita.

Las próximas partidas de ambas series como también todos los detalles interesantes se publicarán igualmente.

Sociedad de Inválidos del 79 y Veteranos del Ejército y Armada

Cítase a todos los miembros de esta institución a reunirse a las dos y media de la tarde de hoy, al pie del monumento a Ercilla con el fin de participar en la Parada Militar que se presentará en honor del Príncipe de Gales.

Tenida: Insignias y medallas. Asistencia obligatoria.

B O X

CENTRO BOXERIL "LOS

El mal tiempo indujo a suspender la velada que este centro ofrecía el Jueves pasado a su profesor, señor José G. Ramírez.

Esta postergación ha dado margen para que la comisión haya mejorado el programa.

La velada en cuestión, se llevará a efecto el Jueves de esta semana.

El número de peleas será aumentado.

Dadas las simpatías de que goza el profesor señor Ramírez es sobrado antecedente para considerar que si el tiempo le es favorable, la salita de este centro se verá llena.

EL SABADO PELEA DOMINGO SANCHEZ CON VICTOR RETAMALES

Como se ha venido anunciando el próximo Sábado se llevará a efecto en el Gimnasio de "Los Tiempos B. C.", calle de San Francisco 1120 el encuentro a 10 rounds entre los profesionales Domingo Sánchez y Víctor Retamales, pelea que ha despertado interés entre sus innumerables admiradores, especialmente en el barrio de San Diego y Av. Matta.

Ambos boxeadores se encuentran sometidos a un severo entrenamiento que les permitirá desarrollar en buena forma sus mejores conocimientos y energías, lo que unido a su natural espíritu deportivo se augura de ante mano el más franco éxito.

Un escogido programa de peleas

Se lo mere
programa es

—Durante el
formalizado
elementos de
gos y de alta
ciación Provin

—Como se ha
tinéo del Dom
gran match
bros del Ejér
(del Pudeto) y
Maturana). La
harán Alfredo
Sports" y Ag

completará esta
que como decim
perada con inter

PROVIDE

En su local
llevará a efecto
sante velada
aficionados de
lazar y Santa
el siguiente:

Guillermo O
chez.

Santiago Pére
Lagos.

Eduardo Zam
rra.

Segundo Saa
López.

Manuel Quil
Morales.

CIGARRILLOS
MY LORD
con tabaco
MARYLAND
$ 1.60
CAJETILLA

V I D A   O B R E R A

CONFEDERACION DE SINDICATOS BLANCOS DE CHILE

SESION DE LA JUNTA EJECUTIVA.— SE APRUEBA LA CUENTA DEL SECRETARIO GENERAL.— SE ESTUDIARAN LAS LEYES SOCIALES

Toda comunicación deberá ser dirigida al señor Luis A. Castro, San Pablo N.o 318, Santiago."

Presidida por el señor Luis Fuenzalida, y con asistencia de todos los miembros de la Junta Ejecutiva celebró sesión este alto organismo dirigente del Sindicalismo Blanco y trató de los asuntos que le incumben tomando importantes acuerdos.

Se leyó el acta de la sesión anterior y fué aprobada. Se leyó correspondencia de provincias, especialmente una nota de Mahuilque en la que piden ayuda de esta institución para que arregle su situación en los terrenos que hoy ocupa. Después de tomar diversos acuerdos en el sentido de contestar las notas llegadas se acordó también autorizar al secretario general para que siga en las gestiones que está haciendo ante el Gobierno para ayudar a los ocupantes nacionales.

Se leyó a continuación una detallada cuenta presentada por el señor Manuel Jorquera, en la que hace ver la labor desarrollada por él desde el día en que se le eligió secretario general en la Convención de Junio hasta el día en que se constituyó la Junta Ejecutiva de acuerdo con los nuevos estatutos aprobados en dicha convención. La cuenta del señor Jorquera fué aprobada por unanimidad y se le dió un voto de aplauso por su labor desarrollada en este tiempo, en bien de la organización, dejando formada la Federación de Santiago, y la Junta Ejecutiva como a la vez atendiendo todas las organizaciones de provincias que necesitaron del concurso de la Confederación en ese tiempo que ella no se constituía.

Se entró a discutir sobre la situación de algunas organizaciones sindicales del país, y que eran Federaciones en vez de Sindicatos y después de un corto debate se acordó considerar Federación a la Unión Sindical Chilena de Ferroviarios y las organizaciones de Carmelo y Praga, dándoles el derecho de hacerse representar con un delegado en la Confederación en vez de ir a la Federación provincial.

Se estudió la situación que crea la Ley de Sindicatos Industriales y profesionales acordándose estudiarla en forma amplia, para lo cual se nombró una comisión compuesta de los señores José Luis Sepúlveda, Urbano Espinoza y Carlos Carrasco para que de acuerdo con los presidentes de los Sindicatos estudien la ley y presenten las reformas necesarias así también las otras leyes sociales últimamente promulgadas para hacer en seguida una presentación al Gobierno pidiendo sus reformas.

Se estudió varios proyectos que hay pendientes relacionados con los medios de acción de los Sindicatos para hacer una propaganda más efectiva en beneficio de los Sindicatos y de la organización en general como también un plan para darle mayor auge a las organizaciones provinciales.

Cuando su amigo le pregunte dónde compra sus sombreros, dígale: en las SOMBRERERIAS ROSENBLITT

SOCIEDAD DE JEFES DE CUADRILLAS DE LA SECCION VIA Y OBRAS DE LOS FF. CC. DEL E.

"La Sociedad de Jefes de Cuadrillas de la Sección Vía y Obras de los Ferrocarriles del Estado invita a los colegas de las cuatro zonas a que nombren a los delegados que los representará en la reunión general que se celebrará en los días 18 y 19 de Setiembre próximo en Santiago y para la cual ya ha recibido la debida autorización de la honorable Dirección.

En dicha autorización se concede permiso a dos delegados de la 1.a Zona; 3 de la 2.a, de los que se encuentren más lejos de Santiago; 5 de la 3.a y 4 de la 4.a (2 de cada distrito de ésta.)

Se ruega a los colegas de la 1.a y 4.a (2.o distrito) enviar los nombres de los delegados que designen a la brevedad posible.

TRABAJADORES SOLTEROS PARA CHUQUICAMATA, POTRERILLOS Y TOCOPILLA

Para **CHUQUICAMATA**, se necesitan JORNALEROS, CARPINTEROS, MECANICOS Y ELECTRICISTAS. Muy buenos salarios y un 85 o|o de los trabajos son a trato.

Para **POTRERILLOS**, (Chañaral, Pueblo Hundido) se necesitan TORNEROS, CALDEREROS, PLOMEROS, GASFITERS, HOJALATEROS, CARPINTEROS Y JORNALEROS.

Para **TOCOPILLA**, (Compañía Anglo-Chilena Consolidada) se necesitan CAPINTEROS Y JORNALEROS.

Contratos individuales conforme a la ley 4053.

Examen médico e inscripción desde las ocho hasta las diez y media de la mañana en la calle **AMUNATEGUI N.o 85** (señal: Bandera Azul) entre Moneda y Alameda de las Delicias.

SALIDA DE SANTIAGO EL VIERNES 11 DEL ACTUAL, siempre que el estado del tiempo lo permita y no haya postergación en las salidas de los vapores de Valparaíso.

Conjunto Teatral Mateo Martínez Quevedo

Este conjunto teatral prepara con todo entusiasmo su función de beneficio que se efectuará en el teatro de la Sociedad Andrés Ebner, el Sábado próximo 12 a las 9 P. M. para hoy en su secretaría, Esmeralda 760, cita a todos sus componentes.

Congreso Nacional Mutualista

Para hoy Martes a las 9 de la noche se cita a los señores Luis A. Jiménez, Julio Rojas, Francisco Lira, Edmundo Alvarez, Max Araya, Ignacio Videla, Rigoberto Arévalo, Ramón Carvacho, José Moscoso, Carlos Contreras y Agustín Seodas, a una interesante reunión para continuar en el estudio iniciado de las reformas a la Ley 4054.

Esta reunión se celebrará en el local de la Sociedad de Artesanos La Unión y se recomienda la asistencia a los delegados nombrados por el Congreso Social Obrero.

Comité Unico de Chauffeurs pro-paseo Huerfanitos y Asilados

Cita para hoy a las 9 P. M. en Delicias 1833, y se ruega a los señores delegados no faltar a esta sesión por tener que tratar en qué forma se va a hacer la recolección de golosinas para los niños en vista de que este año no lo podrá hacer la policía, como lo había hecho otros años por el escaso número de éstos.

La Gran Confederación de Confiteros, Pasteleros y Dulceros

La Gran Confederación de Confiteros, Pasteleros y Dulceros de Chile nos pide poner en conocimiento del gremio que el paro de la Fábrica La Isleña ha quedado solucionado satisfactoriamente, habiendo quedado establecido que el causante de este movimiento había sido el jefe.

Con respecto al secretario Real, lo sigue reconociendo el industrial don Francisco Ramis Clar, como delegado de esta Gran Confederación.

Se cita a asamblea amplia para mañana a las 7 P. M. en el local de la Asociación de Profesores, calle Rosas 1022.

FEDERACION DE SINDICATOS BLANCOS DE SANTIAGO

Se cita a todos los delegados de los diferentes Sindicatos Blancos de Santiago a sesión para mañana a las 7.30 P. M. Se tratarán asuntos relacionados con la propaganda y con la Casa del Pueblo.

SINDICATO BLANCO DE EMPLEADOS DE LA INDUSTRIA Y EL COMERCIO

Se cita a sesión de directorio para el Jueves a las 7 P. M. en Bandera 657. Se encarece la asistencia porque se tratará sobre el próximo Congreso de Empleados de Concepción.

Centro Social de S. M. del Patronato San Antonio

Con una solemne sesión, en la cual el fundador y director del Patronato, Rvdo. P. Luis de T. Orellana tomó la promesa de estilo al nuevo Directorio; después de lo cual el Presidente señor Manuel San Martín leyó un interesante programa de trabajo que el nuevo Directorio llevaría a efecto con la decidida ayuda de los miembros honorarios y de todos los socios del Centro.

A las 12 P. M. se sirvió un espléndido banquete al cual asistieron algunos miembros honorarios. El presidente de los accionistas de la revista "Excelsior", señor Manuel J. Silva y el director, señor Humberto Acosta G., delegación del Centro Social Recoleta y numerosos socios y amigos de la institución.

Entre los oradores pudimos anotar al laureado poeta señor Acosta Gay; al señor Benigno Acuña del Pozo, del Centro Recoleta; al sociólogo señor Luis Villalón R. y entre las excusas se recibieron las del Rvdo. P. Pedro Busto, Alvear, Araya, Briceño, Veglia y varios otros.

La Sociedad de Proveedores de Leche de Santiago

TENDRA UNA SESION PREPARATORIA HOY MARTES PARA ORGANIZAR LAS COMISIONES DE TRABAJO DE SU CONVENCION DE LOS DIAS 10 Y 11 DE SETIEMBRE.

A las 8 P. M. de hoy celebrará sesión hoy Martes para nombrar las comisiones de trabajo de la Convención, que celebrará el gremio de lecheros los días 10 y 11 del presente mes.

Esta Convención tendrá gran importancia por las materias que en su pauta de trabajo contiene.

Serán invitadas las autoridades locales miembros del Ministerio de Higiene y representantes de Sociedades obreras y de la prensa.

El local de sesiones es el de la Sociedad Unión de Artesanos, Riquelme 859, y sus horas de sesiones serán en la noche de 8 a 12 P. M.

FIESTAS SOCI

Conjunto Artístico Enrique Borrás.—Cítase para hoy Martes a las 8 P. M. a todos los componentes de este conjunto a una junta general extraordinaria en Santiago 1250. Se advierte que se sesionará con el número que asista por ser segunda citación.

La sesión se ceñirá a la siguiente tabla:

Reorganización del conjunto;

Nombramiento
torio; y
Suspensión de

Centro Social
Prat 116.—Hoy
nor del Príncipe
orquesta desde
ta las 11 P. M.
nado a giorno
caballeros $ 1
gratis.

CITACIONE

44Liga de Arrendatarios del 8.o Tribunal de la Vivienda.— Hoy Martes a las 7 P. M. cita a asamblea de directorio y delegado. Hay asuntos de sumo interés que tratar.

Unión de Obreros en el ramo de mueblería.—Para hoy Martes a una asamblea general por haber que tratar asuntos de vital importancia, como es el servicio de sanidad.

El Comité pro Estudios Económicos Cita a los delegados o organizaciones que no hayan recibido nota, se den por invitadas, a sesión para hoy a las 8 P. M. en el local de la Junta Administrativa de los panificadores en A. Prat esquina Copiapó, altos.

Centro de Instrucción Chile-Argentina.—A
torio para hoy
el local de cos
asistencia, esp
Daniel Labbé.

Para mañana
gran baile social
honor del nuevo
ta institución.

Congreso Social
ta para hoy a
res delegados a
en el local de
carece la asis
que tratar pun
terés. El Sábado
semana llega la
al Centenario
presentación de
Calle.

La Unión Industrial del Cuero y Anexos

El Jueves a las 8 1|2 de la noche se llevará a efecto una reunión de delegados de personales en su local social, Nataniel 1057, se ruega la asistencia por ser esta reunión de suma importancia para esta unión.

Están citados para este mismo día los personales pertenecientes a las curtidurías. Se ruega la puntualidad porque esta reunión se llevará a efecto a las 6 1|2 P. M.

El Sindicato

En asamblea
dó:

1.o Protestar de
bierno al haber
el Lunes 7 por
del Príncipe de

2.o Invitar a
nerales de todas
para el Miércoles
8 P. M.

Para tratar y
tos generales en
relaci... con los

I N D U S T R I A S   Y   C O M E R C I O

INFORMACIONES DE SOCIEDADES ANONIM

DIVIDENDOS, CITACIONES, CIERRE DE REGISTROS

EMPRESAS DE TRANVIAS ENTRE SAN ANTONIO Y LLOLLEO. —Cita a junta general extraordinaria el 14 de Setiembre, en Riquelme 124, para modificar los estatutos, aumentando el capital social de 400 mil pesos a 500 mil, mediante la emisión del respectivo número de acciones de $ 100 cada una, igual a las actuales.

Autorizar al Directorio para contratar con el Banco de Chile, oficina de San Antonio, un crédito hasta por 50,000 pesos, pudiendo al efecto hipotecar o gravar todos los bienes de la Sociedad.

Cierra su registro de transferencia del 4 al 14 de Setiembre.

CARBONIFERA DE PENCO Co. DE. — Cita a junta general ordinaria y extraordinaria para el 15 de Setiembre, en "El Mercurio", para pronunciarse sobre la forma en qué suscribir el aumento de capital acordado.

Cierra sus registros del 7 al 18 de Setiembre.

FERROCARRIL DE SANTIAGO ORIENTE SOC. — Cita a junta general extraordinaria para el 8 de Setiembre en Francisco Bilbao número 547, Providencia, a fin de integrar el directorio.

SOCIEDAD AMERICA DE PETROLEOS Co. — En la asamblea extraordinaria verificada el 22 de Agosto, la venta del activo y pasivo a la Sociedad Petrolífera Norte Argentina, se acordó igualmente la disolución y liquidación de la Sociedad, nombrándose una comisión liquidadora compuesta por los señores Daniel Adenms Enesto Rosa Gill y Juan Abatte.

Para el canje: dirigirse al Banco Anglo, 5.o piso, oficina N.o 11.

TIERRA DEL FUEGO SOC. EXPLOTADORA.—Cita a junta general ordinaria el 24 de Setiembre, en Blanco 725, Valparaíso, para la memoria y balance del 30 de Junio de 1925.

Los accionistas que deseen recibir el próximo dividendo en letras sobre Londres deben dar aviso para acordar antes del 8 de Setiembre en que se fijará el tipo de cambio para el pago en moneda corriente.

Cierra su registro del 7 al 24 de Setiembre.

VALPARAISO GOLF CLUB.—Los accionista tienen de plazo 30 días contando desde el 18 de Setiembre para suscribir por las acciones que quedan por suscribir hasta completar 5 acciones que podrán tener, dando aviso a la secretaría o avisando en la casilla 1051, Valparaíso antes del 18 de Setiembre.

PRELIMINAR DE CALOCOTO Co. — Segunda citación a junta general ordinaria y extraor
8 de Setiembre, en
para ratificar los
tes con la Asocia
Calacoto.

LAGUNA BLANCA GANADERAS. —Cita
ral ordinaria para el
bre en la Bolsa de
Valparaíso, Cochrane
y balance del 30 de
Los accionistas que
el próximo dividendo
deben dar aviso a la
Sociedad, en Prat
antes del 3 de Setiem
Cierra sus registro
Agosto, al 11 de Se

ARCOPONGO SOC. AURIFERA. —Se ha
don Jorge Sabloncelli
tar el proyecto para
sociedad anónima.

SANTA RITA DE C Co. MINERA. — Cita
ral extraordinaria y
el 14 de Setiembre,
Comercial de Valpar
N.o 725.

Reforma del artículo
Estatutos en el sentido
tar el capital.

Cierra sus registro
de Setiembre.

CAMBIO

COMERCIAL	$	39.70
PREMIO DEL ORO		197.50
LIBRAS EN ORO AMERICANO		484 7|8
1 PESO PAPEL, VALE		6 1|16

BANCO DE CHILE

	90 días	Vista
Londres	39.80	40.20
París	0.38	0.38½
España	1.16½	1.18¾
Italia	0.32¾	0.33¼
Nueva York	1.18	2.25
Buenos Aires		3.34
Bélgica	0.36¼	0.36¾
Suiza		1.60
Holanda		3.34

COMPRE TE a BLANCHARD
A $ 9, 12, 14, 15 y 16
CALLE LA BOLSA 33

Gratis-$ 10.00-Gratis

Oferta Especial

PARA DAMAS, CABALLEROS Y NIÑOS
REGALO DE $ 10.00

Con el objeto de introducir en esa plaza, los magníficos artículos de nuestra manufactura, al recibo de cuatro nombres y direcciones, auténticos, de conocidos suyos, junto con Giro Postal, por la cantidad de $ 3.00 en MONEDA AMERICANA, tendremos el gusto de obsequiarle con un grupo de los objetos enumerados a continuación y que Ud. elegirá cuyo valor neto pasa de $ 10.00. Aproveche Ud. esta única oportunidad de obtener objetos de lujo regalados. (Importante: Sólo admitimos Giros Postales o billetes de Bancos americanos en carta certificada).

LISTA DE ARTICULOS:

Un alfiler de corbata, exquisitamente trabajado, con un pasador de oro para el cuello; una presilla para asegurar la corbata; un par de yugos para los puños de última novedad y un juego de botones de oro para la camisa.

3 collares de distintos colores (indique los que desee), un par de aretes (la última expresión de la moda), un magnífico cepillo con un frasco de inmejorable pasta para los dientes; un elegante prendedor y un juego de papel de cartas y sobres para su correspondencia.

Un lujoso estuche de tocador compuesto de una motera, una caja de polvos, tres jabones medicinales para el cutis y tres finísimos frascos de distintas lociones.

6 corbatas de seda francesa, con una brocha y un frasco de crema de alta calidad para afeitarse.

Un estuche de manicure, de lujosa hechura y presentación, para damas.

3 juegos de cubiertos de plata de alta calidad.

Una elegante pluma de fuente, garantizada por 20 años, para dama o caballero.

Una rica cartera de piel, para dama o caballero, acompañada de un par de elegantes ligas para las medias.

Un exquisito reloj de bolsillo, para caballero o niño.

Una cadena de oro, un corta uñas y un llavero, para caballeros.

5 pares de medias de superior calidad y un par de aretes, para damas.

Su pedido será remitido a vuelta de correo, por paquete postal certificado, libre de gastos.

Esta oferta excepcional es sólo por tres meses y cada persona no podrá hacer más de un pedido.

(DE LOS "11 GRUPOS DE ARTICULOS", ESPECIFIQUE CUAL PREFIERE)

Manhattan Novelty Company
337 WEST 28th. STREET — NEW YORK, U. S. A.

Azufre "San Jor
DE SICILIA, ITALIA
Debido a la gran demanda de nuestro azufre "San Jorge", doble sublimado, a nuestra clientela apurarse en enviar su por la poca existencia que nos queda.
UNICOS DISTRIBUIDORES:
Fratelli Castagne
DELICIAS ESQ. SAN MARTIN — CASILLA

AVISOS ECONOMICOS

Avisos Judiciales

A MIGUEL TRUYOL. — reto de 31 de Agosto próxi- do del señor Juez del 3.tr Civil, se ha fijado como a para la primera junta de s el 9 de Octubre próximo P. M. — El Secretario. Oct.—9

A ARAGAY Y PASSALAC- nitada. Por resolución del uez del 4.o Juzgado Civil se el día 8 de Setiembre pró- las 2.30 P. M., para que gar la primera reunión de es.—El Secretario. 8-S.

ON EFECTIVA. — **POR au-** ñor juez don Pedro Ortiz Mu- fecha 15 de Julio último, se dido la posesión efectiva de cia testada de don Juan Et- Camaler, a don Alfredo ena Etchegoyen Marinot. 9-Sep.

ARIO SOLEMNE. — **CITA.** interesados a la facción de o solemne de los bienes que fallecimiento de don San- Toro Herrera, que practi- mi oficina, Huérfanos 1242, Setiembre de este año, a las por estar así ordenado por de 21 del presente expedido, señor Juez del Primer Juz- il de este departamento. — 22 de Agosto de 1925. — Fajardo, Notario. 8—S.

A.—POR RESOLUCION del ez del 4.o Juzgado Civil, se rado en quiebra a los se- arfunkel Hnos. y Jankele- designó síndico provisional anuel Jara Cristi y se seña- la primera junta de acree- audiencia del 16 de Octu- imo a las 3 P. M.—Ramón secretario. S-17

N A COMPARENDO.—EN Elvira Pérez viuda de Gon- diendo citación comparen- nombramiento liquidador conyugal habida con don onzález Burgos, proveyóse: 2 de Setiembre 1925. Co- oide: señala el 24 del co- las 3 P. M., ordenando ha- icaciones por tres avisos en ión", "El Mercurio", "Dia- ial".—O. Del Real.—Cru- ecretario. S-10

A LARROUCAU.— POR RE s del 5.o Juzgado, se ha se- el 7 de Octubre próximo, media P. M. para que ten- la junta de verificación de en la quiebra. La cuenta men síndico, por el mes de Agos a mandado tener por apro- no se objetare dentro de 3.o Secretario. S-9

ON EFECTIVA.—POR AU- de Agosto de 1925 del Pri- gado Civil de esta ciudad, ncedido la posesión efectiva rencia testada de D. Santia- ro Herrera a las siguientes don Domingo, don Santia- Emilio Toro Astaburuaga, riana Toro de Phillips, do- en Toro de Isaza, doña Ma- Toro Fierro y doña Adria- Eduardo y Don Raúl Phi- o. 8—S.

- Arboles, plantas, (Compra y venta)

PRESIDENTAS, EMPE- reinas, princesas. ¡Unicas! r", Rosas 1179. 8-S

Automóviles, afines esorios. (Compra- ta y composturas

ERIAS DE TURISMO Ford partidoras y varias para vendo Brasil 773. 8—S.

RIAS DE SPORT DE RE- carga, tapabarros, máscaras fabrico a precios convenien sil 773. 8—S.

PARA AUTOMOVILES y pida precios a Brasil 773. 8—S.

E AUTO FORD TURISMO, legante, de cuatro asientos. lamere. Delicias 2518, de 1

OVILES DE TODAS MAR- fecto estado de funciona- precios de ocasión.—L. A. Sala de Exposiciones, Agus- 15. S-10

NDEN CARROCERIAS DE Ford para chassis antiguo y República N.o 34. S-9

A FORD VENDO, FACILI- uen recorrido, perfecto esta- tía tercer piso, oficina 20.

ONTADO, RESTO MENSUA- vendo góndola Ford, traba- Avenida Quintas 140. S-9

S "FORD", VENDO DE oca- pecial para auto Sport o ca- co, tratar: Libertad 448. 9-S

DE CARGA MARCA DOD- en perfecto estado, recién Rosas 2020. S-8

OR FORD, TAPABARROS t, Vacum, baratísimos. Tea- 1. 9—S.

NTREGO GONDOLA FORD, corrido, saldo, con facilida- la y tratar: Diez de Julio S-8

AUTOMOVIL WILLYS. errado, 7 asientos en per- tado. Tratar y verlo: Ejér- 9-S

Animales. (Compra y venta)

PERRITOS LULU POME- endo barato. Agustinas 2680.

E VACA MUY LECHERA, chico. Av. Manuel Montt 9—S.

NDE UN PERRO PERDI- adiestrado. Quintana 383.

-Alhajas, joyas, mo- as, etc. (Compra y venta)

S: ARGOLLAS ORO 18 Y 14 ofrece Relojería Sportsman, San Diego 780. S-19

7.—Aves, pájaros, etc. (Compra y venta)

SE VENDEN GALLINAS DE CON- sumo y de raza. Avenida Italia 978.

8.—Avisos varios

AL COMERCIO MAYORISTA: agen- te muy conocido en el comercio de a provincia Aconcagua recibe muestras de toda clase de mercaderías, dando garantía por las muestras. Dirigirse: E. G. Rodríguez. San Felipe. 11 —S

FOTOGRAFIA CENTRAL AHUMA- da 56, retratos al Bromuro desde cinco pesos. S-9

TEÑIDOS RAPIDOS BARATISIMOS General Bustamante 792.

¡OJO! SE EMPAJAN DAMAJUA- nas desde una y se hacen muebles de mimbre cuadrados y redondos. Germán Riesco 1977, entre Arauco y Concepción. S-8

9.—Contadores

CONTABILIDAD ENSEÑA EN UN mes, profesor Villarroel, Morandé N.o 450. S—12

11.—Casas, departamentos y piezas sin muebles. (Ofrecidas y buscadas)

Casas

ESPLENDIDAS CASAS ARRIENDA- se en calles Ricaurte, General Urriola, Madrid y Sucre, desde 200 pesos, hasta $ 350. Tratar: Sucre 368. 10-S

FAMILIA EXTRANJERA NECESI- ta casita-quinta, canon 170, barrio oriente, cercanos carros. L. R. Casilla 81 D. 9—S.

$ 300, ARRIENDO ESPLENDIDA casa esquina con toda comodidad, lindo parrón y árboles frutales, prefiero familia extranjera. Ramírez 95. Llaves al lado N.o 85. 9 S

SE ARRIENDA MUY BUENA CA- sa bajos y altos, con 9 piezas, fuera de dependencias, en calle Echeverría número 979. Canon mensual: $ 400. Tratar en Independencia número 565. Cervecería Ebner, con el Administrador. S-8

ARRIENDO ALTOS BARATOS, Car- men 193. 8-S.

110 ARRIENDO CASA, ELECTRI- cidad, Carmen 197. 8-S.

$ 180 ARRIENDO BUENA CASA, bajos, refaccionada, electricidad. Tratar: Matucana 52 A. S-8

NECESITO ARRENDAR CASA BA- rrio cercano, canon hasta 300 pesos. Casilla 1123. S-9

ARRIENDO CASA NUEVA RECIEN construída; seis piezas, W. C., gran patio. Cotapos 1176. Tratar: Independencia 1895. 9-S

ARRIENDASE CASITAS INDEPEN- dientes. Santa Rosa 353. S-8

ARIENDO CASAS, SAN IGNACIO 245 y 247. 8-S

$ 50, 55, ARRIENDO CASAS SALU- bres, dos piezas, patio; luz eléctrica. Vicuña Mackenna 1471. 9-S

$ 650, BULNES 16, COMODA CASA en bajos, 12 piezas habitación, varias dependencias; dos toilettes, califont, lámparas, luz eléctrica, cocina gas. Verla a toda hora; llaves número 18. Tratar: Vicuña Mackenna 974.

EN LOS LEONES, ARRIENDO, EN Chalet, piezas con o sin muebles. Costanza 241, muy cerca carros. S—9

340 BAJOS, A UNA CUADRA PAR- que Forestal, recién refaccionada, 5 habitaciones, baño, patio, servicios, gas y luz eléctrica. Agustinas 125. 2

Departamentos

PRAT 1?9 ARRIENDO DEPARTA- mento calle, con pensión. 9-S

DEPARTAMENTO BUENA PEN- sión. Carmen 135. 8-S.

DEPARTAMENTO INDEPENDIEN- te, calle, toilette, arriéndase Ejército. Detalles: 390, almacén. 8—S

DEPARTAMENTO DOS, TRES PIE N.o 1518.

NECESITO ARRENDAR DEPARTA mento independiente casa particular para modas, canon hasta $ 200. Serrano 75. 10—S.

Piezas

CENTRAL ARRIENDANSE MAG- níficas piezas. Esmeralda 636. S—10

OFRECENSE UNA O DOS PIEZAS para guardar muebles en casa respetable. Santa Mónica 2129. S—8

ARRIENDO PIEZA RANDE A per- sona sola, San Pablo 2029. 9—S.

SE ARRIENDA, MUY CENTRAL, Serrano, 115, pieza con o sin muebles. 8 S

ARRIENDO DEPARTAMENTO, PIE za a matrimonio, 250 pesos. Rosas 1685.

12.—Compra y venta de casas y sitios

COMPRO CASA UN PISO ENTRE Alameda y Matta, Maestranza y Vergara, hasta noventa mil pesos al contado. Escribir a A. L., calle Marcoleta 424. 8—S.

COMPRO PROPIEDAD DELICIAS, Maestranza a Nataniel tres cuadras sur hasta $ 100.000, casilla 3962.

$ 20,000 VENDO CASA EN CONS- trucción, con las facilidades que desee el comprador. Avenida Antonio Varas N.o 10. Tratar Caja de Ahorros Matadero.

VENDO CASA EN LEZAETA UN paso Recoleta perfecto estado. — Tratar Domínica 254 de 2 a 5. 8—S

VENDO CASA CENTRALISIMA. Gandarilla 172, entre A. Bello y Artesanos. S-8

VENDO SITIO CON 3 PIEZAS DE cal y ladrillo, en 7.300. San Pedro 1369, media cuadra de Victoria. 9—S

13.—Compra y venta de negocios

SE VENDE LA LAVANDERIA PU- rísima. Santa Filomena 163. 8-S.

VENDO VERDULERIA, SANTA RO- sa 615. 8-S.

POR ENFERMEDAD VENDO pues- to de pan con útiles para almacén. Esperanza 1286. S-11

ALMACEN MUY CENTRAL Y CON clientela se vende por no poderlo atender. Tratar: Tocornal 399. S-10

DE OCASION VENDO CARNICE- ría, por tener otros negocios. Tratar: Santo Domingo 2842. 9-S

SE VENDE NEGOCIO DE CARBON y leña, espléndida situación. Eleuterio Ramírez 748.

VENDO NEGOCIO POCO CAPITAL buena situación. Dávila 976.

SE VENDE UN BAR EN PLENO centro, arriendo barato en 27 mil pesos. Razón: Lira 1650. S—9

COMPRA VENTA NEGOCIOS, RE- mates, comisión 2 o|o, encárgase Neftalí Arce. García Reyes 28. 9—S.

SE VENDE UN ALMACEN DE Aba- rrotes, en inmejorable condición. Cumming 902. 10—S

VENDO NEGOCITO POR NO PO- der atender. Sotomayor 898. 10—S

SE VENDE SOMBRERERIA ACREDI- tada se da prueva. Tratar Maestranza 642.

PANADERIA VENDO EXCELENTE situación venta mensual $ 45.000 facilidades. Ariztía, tercer piso. Oficina 20.

VENDO RESTAURANT BAR, BUE na situación, Mapocho 1182. S-9

VENDO PENSION CON PIEZAS PA ra pasajeros. Manuel Montt 2855. S-9

PELUQUERIA CIGARRERIA VEN- do arriendo. Bascuñán 73. S-9

15.—Compras y ventas varias

VENDO TOTORA. SAN PABLO 4260. 14—S.

PLOMO, COBRE, ZINC, FIERRO, metales viejos, compro, Avenida La Paz N.o 2. 12 S

CARBON DE ESPINO GARANTI- do, puro, líquido al detalle y por mayor, a $ 12 el saco, en San Pablo 2365. 10-S.

GASEOSAS: BOTELLAS, CAJONES, ollas, etiquetas, tapas corona, etc. — Véndese en San Pablo 4520. 8-S.

BAÑOS AMERICANOS REALIZA- mos. Fábrica, Chacabuco 5. 8-S.

COMPRO 500 METROS VIA RIE- les ferrocarril, 80 kilos metro. Un cruzamiento. Un cambio izquierdo, Spalloni. Casilla 3828, Valparaíso. 8—S.

VENDO OCASION BANDERA CHI- lena, billar importado, mampara dos hojas, lustrín dos asientos. Copiapó 1472. 9-S

TENGO DISPONIBLE MIL ARRO- bas chicha y mil vino blanco en bruto. Vino tinto filtrado por carros puesto San Javier. L. C. Madrid 815. 9-S

VENDO GASOMETRO CHICO ACE- tileno con cañerías, medidor agua potable. Madrid 815. 19-S

PAPEL MAQUINA, TAMAÑO Car- ta, $ 7.50 mil. Son Diego 118.

$ 180 MONTURA GRANDE SE ven- de. García Reyes 880.

Cuerpo de Bomberos

SEGUNDA COMPAÑIA DE BOMBE- ros "Esmeralda". Cítase a la Compañía a Academia Teórica y Práctica para, el 9 del presente a las 9 3|4 P. M. El Ayudante.

3.a COMPAÑIA DE BOMBEROS, bomba "Claro y Abasolo" Cítase a la Compañía para el Jueves 10 del presente a las 9 1|2 P. M. Tabla: reforma del Reglamento general, renuncia del Ayudante, elección de reemplazante y demás a que haya lugar. El Secretario.

12.a COMPAÑIA DE BOMBEROS.— "Chile Excelsior". De orden superior cítase a los siguientes miembros de esta Cía para el Miércoles 9 del presente a las 9 P. M. en punto en el cuartel señores Enrique Espinoza, Luis Canto, Carlos Montoya, Carlos Sepúlveda, Angel L. de Guevara, Abraham Astorga, Augusto Montenegro, Abel Ramírez y Efraín Gálvez. Se recomienda la asistencia y puntualidad en la hora.— El Secretario.

12.a COMPAÑIA DE BOMBEROS.— "Chile Excelsior".— De orden superior cítase a la Cía. a reunión extraordinaria para el Miércoles 9 del presente a las 9 3|4 P. M. Tabla: asuntos varios.— El Secretario.

16.—Dentistas

DENTADURAS SIN PALADAR, RE- cupera su boca. Doctor Muñoz. San Diego 995. 12—Oct.

17.—Escuelas de choferes

ESCUELA PRACTICA CHAUFFE- ur mecánicos cursos rápidos diurnos nocturnos. Vicuña Mackenna 456. S-13

18.—Extravíos y hallazgos

HABIENDOSE EXTRAVIADO LA libreta N.o 214175, perteneciente a María Leng, queda nula y sin valor por haberse dado el aviso correspondiente a la Administración de la Caja de Ahorros. 8—S.

ESPLENDIDA GRATIFICACION a la señora que encontró ayer en Puente esquina Santo Domingo, un reloj de señora con las iniciales D. de V.—Dirigirse: Arturo Prat 1734.

HABIENDOSE EXTRAVIADO LA CTA. Vta. N.o 19791 de la Caja de Ahorros Bellavista, queda nula por haber dado el aviso correspondiente la oficina. S-8

SE DARA VEINTE PESOS GRATI- ficación al que entregue en Vergara 325 una carterita de metal con iniciales M. L. B. perdida en Alameda entre Echaurren y Brasil. Lleva dentro abono Iris.

LLAVES PERDIDAS EN EL TRA- yecto Vicuña Mackenna, Alameda. Se ruega devolverlas a Santa Isabel 098. Se dará gratificación.

SE HA ENCONTRADO UN LLA- vero en la calle Eleuterio Ramírez; reclamarlo en San Francisco N.o 328, casa 19.

HABIENDOSE EXTRAVIADO LI- breta caja de ahorros sucursal Bellavista 21968, Carlos Aldunate S., queda nula. 8-S

MANOJO DE LLAVES PERDIDO en Argomedo, Maestranza o 10 de Julio, se ruega devolverlo a Camilo Henríquez 609, esquina Argomedo (almacén). 9-S

19.—Empleados para comercio y oficinas. (Pedidos y ofrecidos)

JOVEN COMPETENTE ALMACEN abarrotes, con recomendaciones. Pinto 1903. S-9

JOVEN FORMAL, SIN VICIOS, SA- be contabilidad, escribe máquina, con fianza, se ofrece cualquiera ocupación. O. V. M. Correo Central. S-8

TENEDOR DE LIBROS COMPETEN te necesítase. Delicias 2628.

AYUDANTE DE CAJA, ENTENDI- da cuentas, precisa Baños Santo Domingo.

SEÑORITA PRACTICA PARA LA venta, necesita Sucursal Sombrerería Rosenblitt, San Diego 1140.

JOVEN PRACTICO ABARROTES porvenir encontrará ocupación escribiendo con detalles a casilla 4624. Prefiérese español.

NECESITAMOS EMPLEADO COM- petente en librería, buenas recomendaciones. Puente 782.

NECESITO SEÑORITA PARA ATEN der Sombrería. San Pablo 3019.

JOVENES PARA PROPAGANDA preciso. Carrión 1872.

JOVEN PRACTICO ABARROTES; sueldo, interesado utilidades, necesito. Arturo Prat 744, 2 a 5 P. M.

20. — Frutos varios. (Compra y venta)

OFREZCO MANTEQUILLA, PA- pas, consumo y semilla, por carros, puesto cualquiera estación. Emilio 2.o Vehmister. Puerto Varas. S 15

ARVEJAS PETI-POIS NUEVA CO- secha, realizo cincuenta y cinco pesos los cien kilos. Teófilo Figueroa F. Agustinas 1148.

22.—Hoteles y pensiones

GRAN HOTEL BUENOS AIRES, piezas amobladas desde tres pesos diarios; con dos camas, cinco pesos. Delicias 2921. 26 Nov.

ARRIENDASE BUENA PIEZA amo- blada con pensión, para dos personas, o matrimonio. Rosas 1570. 10S

PENSION CON O SIN PIEZA CO- mida excelente; no se usa grasa — San Diego 252. 11—S

OFRECESE UNA PIEZA AMOBLA- da, con pensión a persona sola, Marcoleta 465. 8 S

PENSION, DIAS, MESES. BANDE- ra 815. S 9

SE ARRIENDAN PIEZAS CON pensión, Sama 1236. 8—S.

BUENA PIEZA A LA CALLE CON pensión, arriéndase a matrimonio. Marcoleta 545. S-8

LIBERTAD 14 A. ARRIENDASE pieza balcón, con pensión a personas honorables. 10-S

SE ARRIENDA UNA PIEZA CON buena pensión a matrimonio solo.— Maestranza 388. S—8.

CENTRALISIMO PIEZA PENSION, meses, días, personas honorables. San Antoino 768. S-9

SE DA PENSION EN CASA HONO rable. Diez de Julio 320. 9—S

SE ARRIENDAN PIEZAS CON pen- sión. Catedral 1249. 9-S

ESPLENDIDA PIEZA CALLE, pen- sión. San Francisco 154.

PENSION, PIEZAS AMOBLADAS; días, meses. Bandera 815. S—9

PIEZA AMOBLADA CON PENSION arriéndase. San Antonio 438.

REGIOS DEPARTAMENTOS SE arriendan casa francesa. Especiales profesionales. Certificado higienización. Recibe pensionistas piezas y mesa. García Reyes 39, cerca Alameda.

SE ARRIENDAN PIEZAS CON pen- sión, con o sin muebles. San Francisco 323. 9—S.

PIEZAS, DEPARTAMENTO CON sin pensión con si muebles arriéndase. Ahumada 123.

PIEZAS EXCELENTE PENSION CA sa honorable. Cóndor 1353.

23.— Instalaciones y accesorios para negocios. (Compra y venta)

VENDO LINDA ESTANTERIA CON vidriera tendida mostrador y caja 2 y medio metros largo, ocasión. San Pablo 1953, Pasaje Ortúzar 839. 10 S

SE VENDE UN MOSTRADOR, 2 es- tantes, 3 latas de zinc. Dolores 253.

BASCUÑAN GUERRERO 38 B. SE presenta un regalo 1 mostrador de 4 metros 10 de largo, una estantería de vidrio con puertas de corredera a mitad de su valor.

VENDO MUEBLE PELUQUERIA y dos sillones. Verlo: de 11 a 12. San Francisco 2472.

POR CONCLUSION DE NEGOCIO, entrega de local, véndese un galpón, mostrador y varios útiles para negocio. Esperanza N.o 1334.

24.— Instrucción y educación. (Colegios, academias y profesores)

INGLES, CONTABILIDAD, MECA- nografía. Cursos rápidos. Instituto Pinochet Le Brum. Huérfanos 1657. S-13

CUALQUIER EXAMEN ASEGURAN le profesores Estado. También Contabilidad, taquigrafía, redacción por expertos contadores. Cursos inglés funcionando. Compañía 1246.

CONTABILIDAD, TAQUIGRAFIA, idiomas, dactilografía enseñamos rápidamente, Instituto Comercial. Agustinas 1060.

ENSEÑANZA RAPIDA, ECONOMI- ca de escritura máquina, Contabilidad, Taquigrafía, Aritmética, Preparación exámenes. Puente 637. 9—S.

PROFESORA INGLES, HACE CLA ses particulares. San Pablo 1419. S 8

25.—Instrumentos musicales, afines y accesorios (Compra-venta y composturas)

PIANO, PIANOLA PLEYEL, POCO uso, se vende con 85 rollos de 65 notas.—F. C., Casilla 3953. Santiago. S-8

PIANO GAVEAU VENDESE $ 1,500. Santiago Concha 1201. 9-S

REGIO PIANO CONCIERTO, 90 notas, flamante, baratísimo. Santa Victoria 360.

PIANO, AUTO, SITIO CASI REGA- lados. Compañía 1246.

RICO PIANO E. GOELZ, OCASION vende, Joyería La Estrella, San Pablo 916. 9 S

VENDO RICA VICTROLA CON dis- cos. Libertad 54, casita 12. 9—S.

SE VENDE UN PIANO. CATEDRAL 1249. 9-S

PIANO DE OCASION Y PIANOLA, con rollos, vendo. Constitución 152. 9—S.

PIANO DE COLA GRAN OCASION, vendo Moneda 1654. 9—S.

PIANO EN PERFECTO ESTADO Y victrola, vendo San Martín 539. 9—S.

PIANO POCO PRECIO, VENDESE, ocasión. Tarapacá 812. S-11

26.—Libros, periódicos y estampillas. (Compra y venta)

LIBROS COMPRO SAN DIEGO 105 15—S

27.—Medicina y farmacia

GONORREAS, SIFILIS, IMPOTEN- cia, curación radical, rápida en ambos sexos. Se atiende consultas por correspondencia. Clínica del Doctor Julio Lefevre. De 10 a 12, 4 a 7. Bandera 736. Julio 17

LA IMPOTENCIA, LA DEBILIDAD sexual, la neurastenia, se curan con Bismolan, se vende donde Bentgerodt, Daube y buenas boticas. 15—Set.

ENFERMEDADES DE LA PIEL de los niños, mejora Pomada Cadum.

SAFADURAS, TORCEDURAS, Com- pongo bien, Riquelme 1022, cité, casa 8. 20-O.

MEDICO NATURALISTA, DESCU- bridor de la curación de enfermedades nerviosas. Independencia 1175. 10—

PRACTICANTE RECOMENDADO, aplica inyecciones todas clases. San Francisco 352. 9—S.

ANTITOX, DR. RICHTER, EFICAZ específico contra la tos, grippe. Pídalo: Daube, Botica Gamboa. E-1.o

ENFERMEDADES DE LA VISTA, doctor Veintemilla Rodas. Santo Domingo 1241, De 3 a 6. 8—S.

28.—Materiales de construcción. (Compra y venta)

PUERTAS, VENTANAS, MAMPA- ras, galerías, hace rápidamente "La Norte-Americana", San Diego 1741. S—8

VENDO UN LOTE MADERA DE Pi- no y soleras. Nataniel 1481.

PUERTAS, VENTANAS, GALE- rías; hay hechas para entrega y se preparan de medida especial. Fábrica El Fenix, Sotomayor 792. 9-S

LADRILLOS USADOS, FISCAL Y muralla realizo $ 35 y 45 el mil.— Avenida España N.o 18. 8—S.

29.—Máquinas, motores, afines y accesorios. (Compra-venta y composturas)

MAQUINA HELADERA VENDO Santa Isabel N.o 16 16-N

VENDO MAQUINA DESDRENSIA coser paja, sombreros, moño, melena. Agustinas 1060, salón 8. 8-S.

TALADROS, TORNILLOS, FRA guas, vigonias, poleas, recojedora de llantas, ejes para banco de aserrar, molinillo, grande y un molino de disco vendo. U. Americana 77. 8-S.

PRENSA Y PICADORAS DE PASTO N.o 11 y 12, vendo ocasión. U. Americana 77. 8-S.

PRENSA MEDIO MERCURIO, OCA- sión, vendo 5,000 pesos. Ricardo Santa Cruz 742. S-8

PRENSA PEDAL, MAQUINA RA- yar, cortadora Krause, tipos remiendo desde 3 pesos kilo, realizo. Ricardo Santa Cruz 742. S-8

BALANCIN GRANDE VENDO. Conferencia 564. 10-S

MAQUINA DE BORDAR COMPRO. Esmeralda 760.

30.—Muebles. (Compra-venta y composturas)

AMOBLADOS COMEDOR, DORMI- torios, escritorios, menajes completos para casa, sillas diferentes estilos a precios bajísimos. Meiggs 65. N.-O.

AMOBLADOS DE SALON DIFE- rentes estilos, vende de ocasión. — Meiggs 65. N. O.

ANTES DE COMPRAR MUEBLES, de ocasión, pase a consultar precios de verdadera oportunidad que vende la casa de Remates y Consignaciones, Meiggs 65. N.O.

VENDO REGALADO CATRE BRON ce perfecto estado Delicias 2320. S-9

MUEBLES SALON DESDE $ 340 nueve piezas, forro seda, tallado, curvos. Muebles comedor, sillas precios bajísimos, verdadera realización en la fábrica. San Diego 957.

VENDO CATRE, COLCHON LANA, nuevo. Nataniel 1481.

MUEBLES: OFRECEMOS, CUAL- quier estilo. Precios muy ventajosos Entrega inmediata, grandes facilidades pago. Consulte nuestras condiciones, Fábrica Sociedad Nacional de Muebles y Maderas, Copiapó 1060, entre Prat y San Diego. 10 St.

MEDIO AMOBLADO SALON TA- piz claro, 280 pesos; aparador y dos trinches con mármol y espejos, 350 pesos; peinador inglés 170 pesos; diez sillas comedor cuero tallado, muy barato, vendo. Sotomayor 833.

ROPERO VENDESE. MAESTRAN- za 228. 10-S

MUEBLES: DORMITORIOS. COME- dores, salones, escritorios variedad estilos y modelos roble americano. Precios bajísimos. Grandes facilidades pago con entrega inmediata. Especialidad sillas desde $ 100 docena. Venga consultarse. Fábrica Nacional de Muebles. Serrano 398. esquina Cóndor. S-15

ANTICIPO FONDOS POR MUE- bles a consignación. Compro menajes. Casa de remates. San Antonio 74. 23-S

COMPRAMOS MUEBLES, CATRES y colchones usados; vamos a domicilio. Castro 528. 10-S

RESCATO MUEBLES PIANOS em- peñados para su venta, en privado. remate. San Antonio 74. 27—S

LA MAGALLANES AVENIDA Mat- ta 1004, compra menajes, muebles sueltos y máquinas de coser. 12—S.

MESAS PARA RESTAURANT rea- lizo una partida nuevas, a $ 30. Sotomayor 792. 9-S

SE VENDE VARIOS MUEBLES, ropa y útiles de casa. Marcoleta 452. 8-S

POR VIAJE REALIZO MUEBLES, comedor, salón y dormitorio. Concepción 1402. S-8

COMPRO OCASION AMOBLADITO dormitorio. Carmen 169. S-8

33.—Oficinas, locales y garages. (Ofrecidos y buscados)

$ 400 ARRIENDO EXTENSO LOCAL con una gran bodega apropiada para garage, en el mismo paradero de las góndolas San Diego y San Joaquín. Hago contrato. Tratar, Subercaseaux 319. 8—S.

$ 80 ARRIENDASE LOCAL CON ha- bitación apropiado taller. Santa Rosa 619. 9-S

34.—Operarios para fábricas, talleres, etc. (Pedidos y ofrecidos)

Tipógrafos

CAJISTAS OBRA Y REMIENDO ne cesita "La Ilustración". Santo Domingo 863. 8—S.

CAJISTAS OBRA Y REMIENDO competentes, buen sueldo, necesita La Ilustración. Santo Domingo 863. S-8

AYUDANTE DE ENCUADERNA- ción necesito. San Diego 55.

PRENSISTAS PEDAL, CILINDRO y marginadores competentes, buen sueldo, necesita La Ilustración. Santo Domingo 863. S-8

RAYADOR COMPETENTE PARA jefe, necesito, buen sueldo. Santo Domingo 863. S-8

TRANSPORTADOR - MAQUINISTA litógrafo, competente, buen sueldo, necesita La Ilustración. Santo Domingo 863. S-8

PRENSISTAS PEDAL Y CILINDRO necesito, sueldo 90 a 130 pesos semanal. Santo Domingo 863. S-8

CAJISTAS OBRA Y REMIENDO, necesito, sueldo 100 a 120 pesos semanal. Santo Domingo 863. S-8

Carpinteros y Mueblistas

NECESITO MUEBLISTA. SIERRA Bella 1615. 8—S

OFICIAL MUEBLISTA NECESITO Santa Elena 1526.

CARPINTEROS NECESITASE PARA construcción. Romero 2924.

NECESITO CARPINTERO BANCO y herramientas. Coquimbo 522 al llegar a Lira.

NECESITO CARPINTERO COMPE- tente para todo trabajo. Moneda 1564.

CARPINTERO QUE ENTIENDA en carrocería de auto, necesito. Bandera 147.

CARPINTEROS, SE NECESITAN. Román Díaz 53. 8-S.

NECESITO MUEBLISTAS PLANOS góticos y tapiceros. Arturo Prat 1302. 10-S

Zapateros

CONTADOR COMPETENTE NE- cesito. Fábrica de calzado. Avenida Irarrázaval 707. 8—S

ZAPATERO PARA ESTAQUILLA- do y blac, necesito. Victoria esquina de Cuevas. 8-S

Sastres y Costureras

GRAN MODISTA DE VESTIDOS: Hacen falta costureras; serán bien pagadas. Lira 185. S-8

COSTURERA NECESITO. ESPAÑA 141.

NECESITO AYUDANTA EN MODA. San Pablo 1726. casa 1.

NECESITO AYUDANTAS PARA mo das. Eleuterio Ramírez 711.

APRENDIZAS SASTRE. SAN Fran- cisc 2240, casa 18.

COSTURERAS PARA BLUSAS DE hombre necesita la fábrica de ropa hecha. Delicias 3255. 10-S.

SE NECESITAN AYUDANTAS ves- toneras, chalequeras competentes. Merced 882, altos.

APRENDIZAS EN PANTALON NE- cesito. Erasmo Escala 2440, casita 12.

NECESITO EMPLEADA, 35 AÑOS, aseo y costuras (casa señora sola); puertas afuera. Sueldo 100 pesos. San Ignacio 54.

COSTURERAS NECESITO CON ur- gencia, competentes en trajes sastres y elegantes. Serrano 75. 10—S

COSTURERA SASTRE COMPETEN- te, necesito. San Diego 119.

NECESITO COSTURERAS. JUAN Vicuña 1472.

SEÑORA ENTENDIDA EN TRAJES de señora, se ofrece, dirigirse: Serrano 175. 9-S

SE NECESITA AYUDANTAS SAS- tr que sepan ojalar. San Diego 307. S-8

NECESITO BUENAS COSTURERAS y ayudantas para taller de modas. Rosas 2069. 8—S.

LINGUE Y RAULI
PARA PISO, MUY SECO
1x2 1|2, mach., a $ 0.80 c|u.
OFRECE:
"LA REPUBLICA"
Barraca y Fábrica
DOMEYKO N.o 2354
TELEFONO N.o 182 (PARQUE)

HARINA
flor de 1.a
Afrecho.
Papas amarillas
Papas semillón.
De mi producción, a precios convenientes.
BODEGA "SAN LEON"
IRARRAZAVAL 33

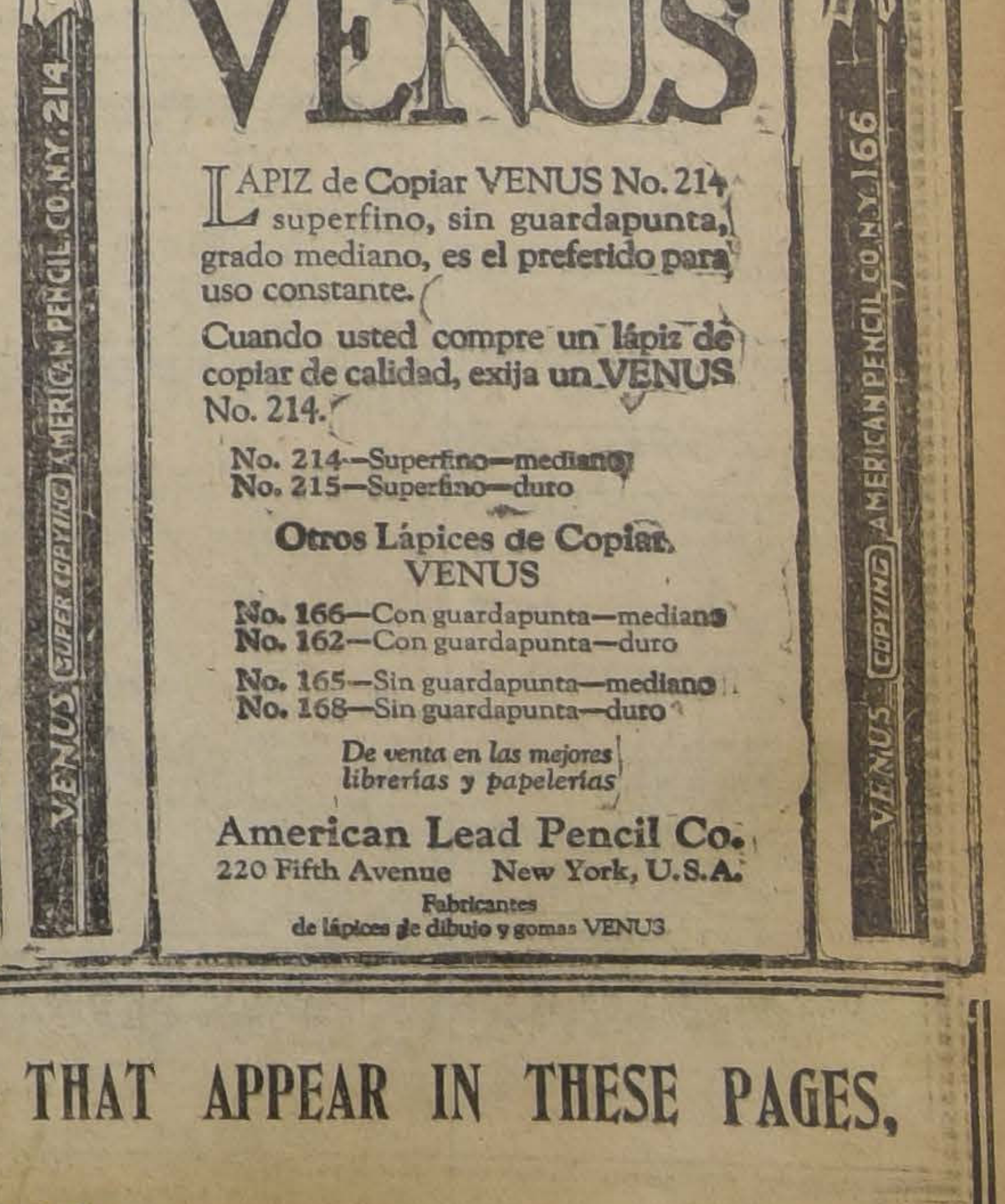
VENUS SUPER COPYING AMERICAN PENCIL CO. N.Y. 214
VENUS COPYING AMERICAN PENCIL CO. N.Y. 166

LAPICES DE COPIAR VENUS

LAPIZ de Copiar VENUS No. 214 superfino, sin guardapunta, grado mediano, es el preferido para uso constante.

Cuando usted compre un lápiz de copiar de calidad, exija un VENUS No. 214.

No. 214—Superfino—mediano
No. 215—Superfino—duro

Otros Lápices de Copiar VENUS

No. 166—Con guardapunta—mediano
No. 162—Con guardapunta—duro
No. 165—Sin guardapunta—mediano
No. 168—Sin guardapunta—duro

De venta en las mejores librerías y papelerías

American Lead Pencil Co.
220 Fifth Avenue New York, U.S.A.
Fabricantes
de lápices de dibujo y gomas VENUS

IF YOU DO NOT FIND WHAT YOU NEED IN THE ADVERTISMENTS OF THE DIFFERENT SECTIONS THAT APPEAR IN THESE PAGES,

USE THE SAME SECTIONS PUBLISHING IN THEM WHAT YOU DESIRE

200 Trabajadores

PARA LAS OFICINAS SALITRERAS DE ANTOFAGASTA SE NECESITAN

Los interesados pueden dirigirse a los siguientes puntos:

OFICINA DE INSCRIPCION, calle Picarte 150; Kiosco Azul, Plaza Argentina, frente Estación Alameda y Kiosco Puente Bandera, frente Estación Mapocho.

Las inscripciones se cierran el Jueves 10 de Setiembre, a las 4 P. M. La salida será el día Viernes 11, siempre que el tiempo lo permita y no haya postergación en la salida de vapores.

BUENAS AYUDANTAS MODAS, necesito. San Diego 209, casa K.

NECESITO AYUDANTAS VESTONERAS. Arturo Prat 724. S-8

COSTURERA ENTENDIDA EN modas, necesítase. Manuel Montt 2460. Cas. 11. S-8

NECESITO COSTURERAS EN MODA. Cueto 96 B. S-8

NECESITO AYUDANTAS MODAS. Santo Domingo 2641. 8-S

Varios

MAESTROS PASTELEROS Y AYUDANTES; confiteros y heladeros se necesitan Delicias 833. 8—S

MAQUINISTA SOMBREROS SEÑORA necesito, por obra o mes. San Diego 380. 8—S.

NECESITO COSEDOR PLANTILLA. Huemul 1256. S-8

NECESITO COMPETENTE MAESTRA preparadora en sombreros señora y buena aprendiza. Tratar: Santa Lucía 270. 8-S

NECESITO BUENAS PREPARADORAS para sombreros; buen sueldo. Alameda 238. 11-S

TORNEROS MECANICOS NECESITANSE. Cumming 861. S—9

MAQUINISTA CALADORA NECESITO. San Pablo 1515.

MAQUINISTAS Y OPERARIOS Elaboración maderas, barraca, necesítanse. Diez de Julio 930.

NECESITO UN MAESTRO COMPETENTE en catres. Av. Matta 574. S-9

NECESITO CORREDOR. HOTEL Thesalia. Matucana 15. 12—S.

NECESITANSE TORNEROS COMPETENTES en mecánica. Moneda 2251.

ARMADOR SANDALIAS, PLANTILLEROS obra chica niñas sección envase, Dobladora. Las Quintas 543. S-10

[illegible] EN AUtomóviles prefiero especialista en Ford. República 34. S-9

35.—Oficios y servicios diversos. (Pedidos y ofrecidos)

Peluqueros

NECESITO DOS PELUQUEROS, 10 de Julio número 547, con o sin herramientas.

Chauffeurs

NECESITO CHAUFFEUR PARA auto de arriendo. Sotomayor 1228.

Cocineras

NECESITO COCINERA CON RECOMENDACIONES. Pinto 1903. S-9

COCINERA PARA POCA FAMILIA, con recomendación. Moneda 1840. S-8

NECESITO COCINERA Y EMPLEADA para las piezas. Matucana 16. S-9

NECESITASE BUENA COCINERA Y empleada piezas, buen sueldo. Providencia 3256. (Leones). S-10

COCINERAS, TODA CLASE SERVIDUMBRES encontrará en "La Agencia" García Reyes 28. S-10

COCINERA JOVEN SIN NIÑOS NEcesito. Calle Meiggs 50 (Almacén). S-10

NECESITO COCINERA. SALAS 185.

BUENA COCINERA Y DOS NIÑAS jóvenes para la smesas, con urgencia, para Rancagua. Buen sueldo. Tratar: Maipo 560 (Recoleta).

Mozos

ESPLENDIDO MOZO, MUY RECOMENDADO, necesítase en Moneda 778, de 2 a 4. 8-S

NECESITO MOZO PARA EL SERVICIO, con recomendaciones. Monjitas 454.

NECESITO GARSON HOTEL SAN Diego. San Diego 413. S-7

MOZO JOVEN, QUE SEPA SERVIR a la mesa, con buenas recomendaciones, se necesita. Miraflores 653.

Lavanderas

SE NECESITA APLANCHADORA de doblez. Cóndor 727. S-8

APLANCHADORAS SE NECESITAN Lavandería Brasil 119. S-8

NECESITO COCINERA COMPETENTE. Ahumada 47. 9-S

LAVANDERA PARA LAVAR EN casa particular. Gálvez 197.

BUENAS APLANCHADORAS PARA Tintorería, necesito. Pago bien. Libertad 246.

SE NECESITAN APLANCHADORAS para fábrica de ropa hecha. Moneda 844. 9-S

LAVANDERAS NECESITO. MAIPU 419. Lavandería. S-8

ANTIGUA LAVANDERIA JENOVEsa, cambió de dueño y necesita camiseras, posticeras y lavanderas. Agustinas 668.

Niños

NIÑO PARA LOS MANDADOS NEcesítase, bien presentado. Inútil presentarse sin buenas recomendaciones. Tratar. Monjitas 879. 8—S.

NIÑO SEPA LEER NECESITO. AV. Matta 330. Botica.

NIÑO PARA LOS MANDADOS NEcesita Botería "Morel" San Antonio 85. Se exigen recomendaciones.

MUCHACHITO DE CAMPO NECEsito. Av. Manuel Montt 1677.

NECESITO UN NIÑO DE 12 a 14 años, para los mandados. Castro 558. 9-S

NECESITO NIÑO PARA MOZO. Peluquería Londres. Huérfanos número 1194.

SE NECESITA UN NIÑO, 14 A 15 años, listo, para negocios. Aldunate 1373. 8-S

Varios

NECESITO EMPLEADAS PARA la cocina y comedor. Merced 733. S—8

NECESITO PULIDORES. ROSAS 2020. S-8

¡¡SERVIDUMBRE!! ARTURO Prat 16, necesito siempre cocineras, niñeras, empleadas comedor, piezas, sueldos excelentes. S-8

REPARTIDORES DE LECHE NEcesito, de buenos antecedentes. San Pablo 3653. S-8

SE NECESITA DOS CENTRADOres de ruedas bicicleta y un aprendiz. Huérfanos 529. S-8

EMPLEADA PARA LAS PIEZAS con recomendación. Moneda 1840. S-8

SE NECESITA EMPLEADA. DIEZ de Julio 320. 9—S

NECESITO MUJERES PARA DESpolvillar tabaco. San Francisco 122. 8-S

NIÑA PARA LAS PIEZAS NECEsita. República 330. 8-S

NECESITO PINTOR DE CARRUAjes, Arturo Prat 1840. 8-S

NECESITO NIÑA PARA AYUDAR a coser. Arturo Prat 1840. 8-S

MATRIMONIO NECESITA empleada para quehaceres de casa, regular edad, recomendada. Diez de Julio 442. 9-S

EMPLEADA COMEDOR NECESIto. A. Prat 431. 10-S

NECESITO UNA EMPLEADA PAra el servicio. Santa Rosa número 662. 10-S

PICADOR LEÑA A MANO NECEsito. Gálvez 171.

NIÑA QUEHACERES CASA; ALGO cocina. 50 pesos. Concepción 1940. Carro Parque. S—9

EMPLEADA NECESITO, PUERTAS adentro. Vicuña Mackenna 475.

CHAUFFEUR COMPETENTE CON buenas recomendaciones, buen sueldo necesito. Huérfanos 1658.

NECESITO NIÑA PARA EL SERvicio. Merced 657. 12—S.

EMPLEADA PARA COMEDOR Y piezas, necesito. Catedral 2388. 9—S.

SE OFRECE ADMINISTRADOR O laborero de minas, natural de Coquimbo, con bastante práctica minerales oro, plata, cobre, etc. Dirigirse E. O. B. Estación Renca. Buenas referencias. 9—S.

PINTOR RECOMENDADO NECEsito. San Francisco 963.

PINTOR PARA POLOLO NECESIto. Esmeralda 760.

PINTORES DE LETRAS COMPEtentes necesito urgente. San Francisco 198. S—9

PINTORES NECESITO. COMPAñía 2499.

VIOLINISTA OFRECESE BIOPRAfo orquesta. Cartas Reyes. Gorbea 2325. 9—S.

REPARTIDOR COMPETENTE Y REcomendado necesito. Andes 3109.

NECESITASE NIÑAS PARA VENder chocolates. Teatro Comedia 5 a 6.

SE NECESITA UN REPARTIDOR carnicería. Delicias 1829.

NECESITO EMPLEADAS COMEDOR competentes, para hotel recomendadas puertas adentro, dos ayudantas cocina. Merced 766. S-9

EMPLEADA PIEZA Y OTRA COMEdores, mayores treinta años y lavandera necesito. Hotel Paz. San Alfonso 75.

SEÑORA O SEÑORITA HONORAble atender casa necesito. Bandera 736 de 11 a 12.

36.—Pensión en familia

EN CASA DE FAMILIA SE DA pensión. Rosas 1570. 10-S

DESEO PENSION CASA POCOS pensionistas, barrio central. Guerrero. Casilla 3393.

PIEZA AMOBLADA EN CASA confortable, sin pensionistas, central, desea arrendar joven serio, extranjero. Ofertas a J. S. G., casilla 807. 8-S

COCHRANE 139 PIEZAS PENSION, matrimonios honorables. Pensión mesa casa familia. S-10

38.— Préstamos e hipotecas

TENGO ENCARGO COLOCAR 18 mil pesos en 1.a o 2.a hipoteca, después de Banco. No me entiendo con corredores. Tratar: Avenida La Paz número 560. De 11.30 a 12.30 6-S

DINERO AL MAS BAJO INTERES facilito sobre hipotecas. Julio Pelissier. Morandé 283. S-10

¡DINERO! FACILITO RAPIDAmente comerciantes, industriales, empleados comerciales. Bandera N.o 441, Oficina 7. S—9

DINERO FACILITO SOBRE HIPOteca, interés: 9 o|o anual. Daniel Laurel, Huérfanos 1235. 8-S.

39.—Propuestas

DIRECCION GENERAL DE TALLEres Fiscales de Prisiones.—Pídense propuestas públicas por la adquisición de diferentes maquinarias para los talleres fiscales de Rancagua y Curicó. Las propuestas se abrirán en la Secretaría de esta Dirección, Agustinas 1220, oficina N.o 8, el 8 del presente, a las 3 P. M. Bases y antecedentes en la Secretaría. 8-S.

40.—Profesionales

ZURCIDOS INVISIBLES, NOTAble zurcidor japonés. Especialista único, especialidad en viraduras trasformaciones. Son perfectas. San Diego 228. Teléfono 667. Oct.

JUICIOS CRIMINALES, CIVILES, posesiones efectivas, cobranzas, divorcios, nulidades de matrimonios, etc., atiende diariamente el abogado Jaramillo Arteaga, anticipando fondos según convenio. Consultas: Huérfanos 1223, oficina 7. 13—Oct.

CONDOR 1158 CASA ANTIGUA, única especialista zurcidos invisibles, jerseys, viraduras, hechuras, transformaciones garantidas. 4—Oct.

41.—Prendas de vestir

ROPERIA LA CANTABRICA, LIquida mil ternos rezagados de sastrería, y usados de todas medidas, inmenso surtido en ropa hecha, zapatería, camisería, sombrerería, facilidades de pago. Visítela: Esmeralda 863, al llegar a 21 de Mayo. N. O.

OCASION VENDO DOS SOBRETOdos, en buen estado. Nataniel 1481.

¡¡OCASION!! POR CAMBIO CASA realizo inmenso surtido trajes elegantes señoras, niñitos, niñitas, abrigos sombreros, vestidos teatro, calzado flamante. Riquelme 630. S-9

42.—Personas buscadas

SE LES NECESITA A LOS SEÑOres Santiago Wilson padre e hijo. Dirigirse por carta: Antofagasta. Casilla 779. Graciela Wilson.

43.—Profesionales pedidos y ofrecidos

SEÑORITA FARMACEUTICA, TItulada, para botica de Antofagasta se necesita. Dirigirse Daube y Cía. Santiago. 8—S.

HACENDADOS: OFRECESE AGRIcultor con recomendaciones de competencia y honradez. Entendido en todo trabajo agrícola e industrial.— E. S., Independencia 1795. 11—S.

JARABES, TECNICO NECITO. SAN Gabriel 93. S—9

44.—Remates

NEFTALI ARCE MARTILLERO COmisión 20 o|o. García Reyes 28. S-9

45.—Rodados, accesorios y caballos. (Compra y venta)

AMERICANO LIEBE EN MUY buen estado, marroquí y cuero y dod-cart tonneau, vendo. Brasil 773 9 S

SE VENDE COCHE DE DOS RUEdas, de seis asientos. Tratar: Recoleta. Avenida León 1415. 10-S

CABALLO TIRO SOLO, COMPRO hasta $ 100. García Reyes 28.

47.—Servicios y cosas útiles para familias

SALON DE PEINADOS. ONDULAción Marcel $ 2.50. Arturo Prat 136. 18 St.

MODISTA CALLE ERASMO ESCAla 2370. Hechuras y composturas. Trabajo esmerado. 9—S.

GRAN OCASION. — LIQUIDACION total de las mercaderías de la tienda "La Unión", por cambio de giro (géneros, paquetería, camisería y ropa hecha). Delicias 2957 (frente al Portal Edwards). 12—S

ARTICULOS PARA CABALLEROS, próxima apertura de la casa J. Ríos. Av. Rosario 1096. 9—S.

DOY CLASES ONDULACION MARcel. Precios módicos. Cóndor 1081.

LAVASE COLCHAS, CORTINAS, dos pesos. Ejército 371. 8—S.

52.—Socios capitalistas e industriales. (Pedidos y ofrecidos)

INGENIERO ALEMAN, 5 AÑOS Chile, buena práctica, poco capital, desea asociarse también provincias. Ofertas: A. M. casilla 3023, Valparaíso. 8—S.

PERSONA DISPONGA CUATRO, CINco mil pesos confiarle negocio importante necesítase casilla 3962.

SOCIA PARA LAVANDERIA Y SUcursal de tintorería con capital de tres mil pesos se necesita por retirarse socio. Por carta: Casilla 2156, Lorenzo. S-8

¡¡PERSONA DISPONIENDO EFECtivo $ 1,200! necesito, lechería. Lira 279.

Remate Judicial

Ante el Tercer Juzgado Civil de Santiago se rematará el 28 del actual Setiembre, a las 3 P. M., la propiedad ubicada en Avenida del Club Hípico N.o 1318 (1248 antiguo) de esta ciudad, perteneciente a don Roberto Walker, por el mínimum de $ 40,666.66, pagaderos al contado. Más antecedentes en la secretaría del Tribunal, expediente: "Gibbs con Walker".— El secretario.

Remate Judicial

DE LAS MERCADERIAS E INSTALACIONES DE LA TIENDA PERTENECIENTE A LA QUIEBRA T. ALISTER.

El Miércoles 9 del presente, de 10 a 12 y de 2 P. M. adelante

— EN 10 DE JULIO 41 —

HAY: Camisas surtidas, cuellos, corsees, frazadas, delantales, paraguas algodón, sombreros de paño, blusas, chombas, vestidos surtidos, ajuares guagua, calzones, camisetas, combinaciones, abrigos señora, pañuelos rebozo, calzoncillos, trajes niñitas, medias para señora, calcetines para hombre y para niño, zapatitos guagua, hilo cartón, encajes, bordados, zapatos para hombre y para señora, banderas chilenas, pantalones y ambos para hombre, géneros surtidos en esponjas, vichyes, moletones, espumilla, otomanes, marrocain, viyelas, casinetas, brines, cotí, velo, franelas, mesalinas, cretona, luisina algodón, cachemira, percalas, organdí, cotón, tocuyo asargado, lienzo, sarga, mezclilla y otros.

Buenas instalaciones con estanterías, mostradores, vitrinas, caja fondos Styles, escaleras, máquina coser Singer y varios otros a la vista.— PAGO AL CONTADO.

ARCADIO MEZA S.
Martillero de Hacienda.

Gran Remate

DEL MENAJE DE CASA DEL Sr. GUILLERMO LEITCHE

(POR AUSENTARSE DE SANTIAGO)

MAÑANA MIERCOLES 9, DE 10 A 12 DE LA MAÑANA Y DE 2 DE LA TARDE EN ADELANTE

112 — NATANIEL — 112

(AUNQUE LLUEVA)

SALON.— Piano Kaps 1|4 cola, rico amoblado dorado importado enjuncado, con cojines de seda, cortinajes, vitrina dorada, troumeaux, mesas y pedestales dorados, sillas fantasía, figura bronce, id. marmolinas, terracotas, jarrones porcelana, lámpara eléctrica 5 luces, cuadros óleo, estante música, piso piano, alfombras, etc.

ESCRITORIO.— Escritorio ministro, estantes nogal, sillón giratorio, sofá marroquí, amoblado asiento estilo inglés, diván, archivador cortina, mesa juego Rocambor, mesa para máquina, reloj pared, figuras bronce, terracotas, lámpara eléctrica, cuadros óleo, alfombra, etc.

COMEDOR.— Aparador, trinche y vitrina estilo inglés con marquetería, cristales y espejos biselados, mesa correderas, sillas Reina Ana, carpeta lona, amoblado Chesterfield, reloj pared, mesa redonda, servicio loza, id. cristalería para 12 personas, cuchillerías, plaquées, lozas, cristales, porcelanas, cuadros, lámpara, alfombra, etc.

DORMITORIO I.— Amoblado 3 cuerpos con marquetería Luis XVI, cristales y lunas cortadas, catres, colchones lana, almohadas, frazadas, amoblado asiento tapiz felpa, mueble toilette cristal y bronce, servicio lavatorio, lámpara velador, cuadros, alfombra, etc.

OTROS DORMITORIOS.— Amoblados de 2 y 1 cuerpos estilo inglés con mármoles y espejos biselados; catres, colchones, almohadas, servicios lavatorios, muebles asiento, roperos, peinadores, cómodas, veladores sueltos, cuadros, alfombras, etc.

HALL.— Amoblado enjuncado, tapizado con ponchos bolivianos, **mesa caoba,** mesa escritorio tallada con paño, escritorito roble para señora, sillón Morris, reloj pared, paragüero de asiento, lámpara sobremesa bronce y ónix, mesita Viena, cuadros, alfombra, etc.

VARIOS Y COCINA.— Tina baño granito, calentador a leña, espejo, cocina a gas York importada, id. económica, útiles cocina, divanes, paragüeros, alfombra tiras y **otros a la vista desde hoy a las 10 de la mañana.**

HUGO ANTOLINI, SAN ANTONIO 74

Sociedad Anónima

LA FERIA 9 AV. BEAUCHEF

Feria Izquierdo

EN NUESTRA

FERIA DE HOY MARTES 8

VENDEREMOS, ENTRE OTRAS PARTIDAS DE **GANADO GORDO,** LOTES DE **BUEYES Y TORUNOS GORDOS** DE VARIAS PROCEDENCIAS.

TAMBIEN TENEMOS **CABALLARES, BUENA CLASE.**

JUAN ANTONIO GONZALEZ EDWARDS.
Gerente.

REMATE

EL 5 DE OCTUBRE PROXIMO, A LAS 4 P. M.

en el estudio del árbitro, don Carlos Toro Baeza, Compañía N.o 1325, se rematará la propiedad de la Comunidad Araya, ubicada en

CALLE MOLINA N.os 540, 546 y 552

por el mínimum de $ 50,000 pagaderos la mitad al contado y mitad a tres meses plazo, con 9 por ciento de interés. Esta propiedad produce actualmente $ 800 mensuales. Bases y antecedentes en el estudio del árbitro.—Altamirano, actuario.

El Tattersall

Con motivo de las FIESTAS organizadas en honor de S. A. el PRINCIPE DE GALES, para el Lunes 7 del presente, la FERIA que correspondía efectuar ese día, se hará con abundancia de ganado gordo y para engorda

Hoy Martes 8

y entre otros lotes

Se Rematarán

VACAS GORDAS ESPECIALES, llegadas de la REPUBLICA ARGENTINA.

NOVILLOS GORDOS, llegados de MAIPU y QUINTA.
BUEYES GORDOS, llegados de MULCHEN y RENGO.
CORDEROS GORDOS, llegados de Mulchén.

EL GERENTE.

REMATE DE PRENDAS DE PLAZO VENCIDO

Hoy Martes 8 de Setiembre, a las 9 1|2 A. M., el martillero señor Tagle V. rematará en la **Casa de Préstamos LA SAN MARTIN, calle Maestranza N.o 701,** las prendas no rescatadas y comprendidas entre los números 96,241 a 718.

Hay: ternos, calzado, joyas, ponchos, manteles, plaquées, cortinas, rebozos, etc.

Hoy Martes 8 de Setiembre, a las 10 1|2 A. M., el martillero señor Villegas rematará en la **Casa de Préstamos LA FAVORITA, calle San Diego N.o 702,** las prendas no rescatadas y comprendidas entre los números 15,429 a 17,852 y 976 a 2,534.

Hay: máquinas coser, cortes casimir, ternos, manteles, maletas cuero, joyas, etc.

Hoy Martes 8 de Setiembre, a las 2 P. M., el martillero señor Casanova rematará en la **Casa de Préstamos EL HIPODROMO, Avenida** Independencia N.o 1690, las prendas no rescatadas y comprendidas entre los números 12,404 a 14,269 y 12 a 1,707.

Hay: máquinas coser, catres, colchones, plaquées, cortes casimir, joyas, etc.

Hoy Martes 8 de Setiembre, a las 4 P. M., el martillero señor Patiño rematará en la **Casa de Préstamos LA DOS ESTRELLAS, calle Manuel Montt N.o 2892,** las prendas no rescatadas y comprendidas entre los números 83, 717 a 88,516 y 23,470 a 34,248

Hay: rebozo, ternos, calzado, máquinas coser, ponchos, ropa interior y cama, etc.

Pídense propuestas públicas por la instalación de alumbrado eléctrico y red para carga de baterías de coches en los galpones de San Eugenio (Alameda).

Las propuestas se abrirán el 10 de Setiembre próximo, a las 3 P. M., en la Oficina de Electrificación, Sección Luz y Fuerza, Bandera 575, oficina 23, en donde se pueden consultar bases y antecedentes.

El Miércoles 9 de Setiembre, a las 9 1|2 A. M., el martillero señor Tagle V., rematará en la **Casa de Préstamos "EL TIGRE", calle San Diego N.o 1886,** las prendas no rescatadas y comprendidas entre los números 15,880 a 17,527.

Hay: ternos, catres, muebles, máquinas coser, alhajas, cortinas, manteles, etc.

El Miércoles 9 de Setiembre, a las 10 1|2 A. M., el martillero señor Casanova, rematará en la **Casa de Préstamos "LA MARAVILLA", calle San Diego N.o 1802,** las prendas no rescatadas y comprendidas entre los números 17,120 a 20,119 y 5,683 a 8,070.

Hay: máquinas coser, rebozos, manteles, máquinas de escribir, ponchos, joyas.

El Miércoles 9 de Setiembre, a las 2 P. M., el martillero señor Patiño, rematará en la **Casa de Préstamos "LA RIOJANA", Av. Independencia N.o 319,** las prendas no rescatadas y comprendidas entre los números 94,107 a 97,299.

Hay: cortes casimir, catres, rebozos, ternos, calzado, plaquées, alhajas, etc.

El Miércoles 9 de Setiembre, a las 4 P. M., el martillero señor Villegas, rematará en la **Casa de Préstamos "LA NUEVA ESMERALDA", calle San Diego N.o 1925,** las prendas no rescatadas y comprendidas entre los números 50,210 a 51,338 y 2,195 a 3,504.

Hay: ponchos, máquinas fotográficas y de coser, manteles, armas de fuego, etc.

Las prendas estarán a la vista desde dos horas antes del remate. PAGO AL CONTADO.

EL INSPECTOR.

El Tatters

DURANTE LOS DIAS DE

Exposición de Ani

EN EL LOCAL DE LA QUINTA NORMAL Y CLAUSURADA, EN EL LOCAL DE EXHIBI NADO EN NUESTRA FERIA, EFECTUAREMO DE LOS PRODUCTOS DE LOS SIGUIENTES C

CABALLARES CHILENO

CRIADERO ACULEO, de los señores José
CRIADERO "LA RINCONADA", de don José
CRIADERO LAS PATAGUAS, de don Tobías
CRIADERO REQUINOA, de don Alejo Rubio,
CRIADERO LOS TORUNOS, de los Srs. Correa
CRIADERO PUDAHUEL, de don Miguel 2.o

TOROS HOLANDESES

CRIADERO CURICO, de don Félix Moreno,
CRIADERO PUDAHUEL, de don Ramón Eche
CRIADERO SAN JUAN DE CHENA, de la
Amunátegui.
CRIADERO CONCALI, de los señores Aguirre
CRIADERO CHENA, de don Ricardo Pérez

TOROS DURHAM SHORTH

CRIADERO ESPERANZA, de los señores Dubl

OVEJUNOS HAMSHIRE DO

CRIADERO CULLINCO, del señor Riberto Bad
CRIADERO LAS CASAS DE CHACABUCO, de
burizza y Petrinovic.
CRIADERO SAN CARLOS, de la señora Elena
CRIADERO CONCHALI, de los señores Aguirre

CERDOS

CRIADERO CULIPRAN, del señor Romualdo
CRIADERO HUECHUN, del señor Julio Donoso
CRIADERO MILLAHUE, del señor Oscar Mujica
CRIADERO del señor Camilo Labbé.

PERCHERONES BELGA

CRIADERO SAN JUAN DE CHENA.

NOTA.—La fecha y hora en que se efectuará serán fijados oportunamente.

El

FERIA EDUARDO RODRIGUE

CALLE EXPOSICION, ESQUINA DE ANTO

Feria HOY
A LA 1 P. M. EN
REMATAREMO

LLEGADOS DE LONTUÉ,
DO, TALCA Y

GANADO DELGADO
DA: VACAS, BUEYES
Lechones y Vaquillas, de
cia y especiales para eng

LLEGADOS DE OSORN
FREIRE, PILLANLELBU
RANCAGUA,

250 VACUNOS entre B
Vacas y Lechones gordos
ra Matadero.

DE OTRAS PROCEDENCIAS.— 30 CABALLARES
Parral, entre ellos algunos muy buenos de montura
tiro y arado.

VACAS PARIDAS de ternero chico. Chanchos pa
tadero. Caballares de silla, arado y tiro.

NOTA.— Las góndolas Huérfanos N.o 21, llega
tra Feria.

TOROS DURHAM SHORTH

DEL CRIADERO "SANTA AM

DE LOS SE

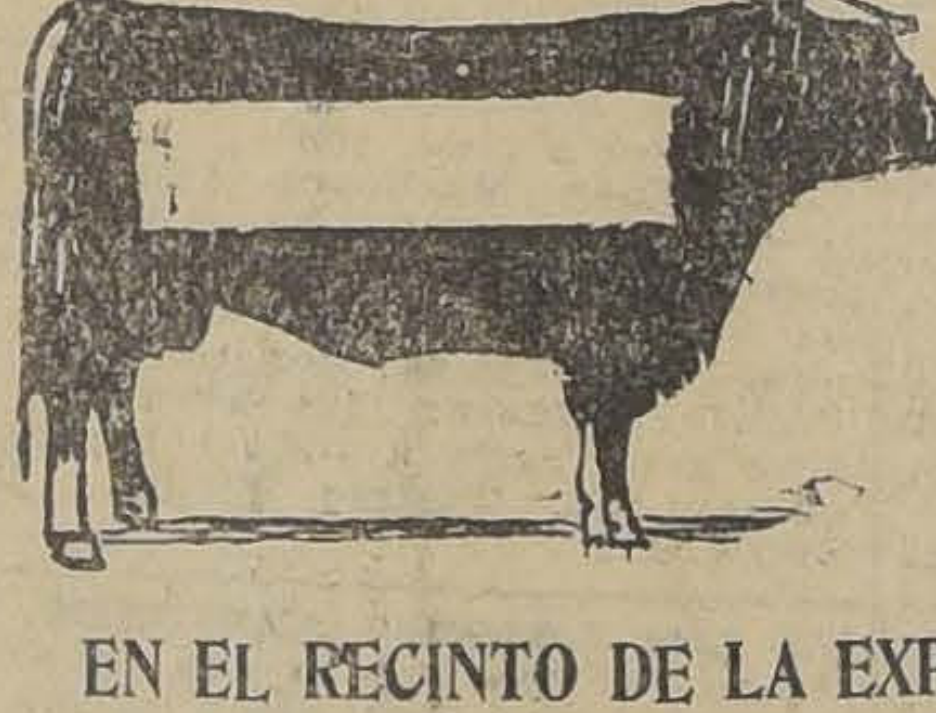

MAÑANA
MIERC
SE REM
A LAS

EN EL RECINTO DE LA EXPOSICION DE A
(QUINTA NORMAL)

Un seleccionado y espléndido lote de
HAM SHORTHORN, de 2 años, de gran
mestizaje, especiales para sacar product
Hijos de Toros Finos Importados y de va
mestizaje.

EDUARDO RODRIGUEZ Y

TOROS DURHAM SHORTH

DEL CRIADERO "RUCAMAN

DE LOS SE
GOMEZ P
SE REM

MAÑANA
MIERC
A LAS

EN EL RECINTO DE LA EXPOSICION DE A
(QUINTA NORMAL)

Un sobresaliente lote de TOROS DU
THORN de 2 años, animales de gran clase
Son hijos de toros de gran Pedigree y de va
cogidas.

EDUARDO RODRIGUEZ Y

FERIA SANTA R

DE LA SOCIEDAD EL TATTERSA

Santa Rosa 2250.— Estación San

— EN LA —

Feria de hoy Martes

se venderán varios lotes de cerdos gord
de Melipilla, Placilla, Requínoa,